盛京時報
晚刊
十一月廿四日發行
發行者 康德新聞社 新京特別市中央通三四
發行所 康德新聞社奉天支社 奉天市大和區內町田九號

天皇陛下躬執御儀 親供新穀以謝神庥

日新嘗祭儀式隆重舉行

【東京】新嘗祭之二十三日、天皇陛下自森嚴之氣漸重之夕刻、御臨宮中神嘉殿、在皇祖聖座前親供新穀、御親謝至高至上之御儀、至二十四日曉、御儀告終、是日黃昏午後五時半、庭燎明亮映照之時、在京各皇族殿下及東條首相以下文武百官相繼參著神嘉殿前庭之幄舍、天皇陛下御幘御冠、皆純白祭服、肅然如神御後侍從供奉、午後六時、侍從執燭照御道、引駕而出、就隔殿御座、次由掌典、女官等奉仕獻神饌後、陛下進至本殿大前御座御進供白酒、黑酒及山海神饌恭親御拜、玉音莊重奏御告文與諸神御饗新穀、而進行直會之御儀、逾午後八時、聖駕暫入次有各皇族殿下之拜禮、參列諸員拜禮、至此晚間御儀亦終、陛下於午後十一時再臨神嘉殿、與晚間御儀同樣親祭、曉之御儀、逾今曉一時御入、對神宮則遣勅使掌典伊藤博精公參拜奉幣云、

舉國欣欣齊謝豐稔 明治神宮新穀感謝大會隆重

【東京】祝聖戰下五穀豐穰之秋、而舉行新穀感謝之事、以二十三日之新嘗祭佳日為期、全國一齊展開一億同胞舉一致謝歐六千七百萬石之豐收、併感激聖恩、神恩之厚惠、對於為確保食糧增產而揮汗雨之農民、捧以無盡感謝之誠、全國說業業、咸以『一粒米上皆存感謝之心』乃熱狂獻新穀供之神前、為制勝於大東亞百年戰爭、籌開之響願亦煥然一新、是日、大政翼贊會主辦之新穀感謝祭中央式典、在深秋時節之聖域明治神宮、自午後一時三十分嚴肅執行、拜殿中門前之祭壇並外院迴廊間有全國一道三府四十三縣及遠自滿洲、朝鮮、台灣、樺太、關東州而來及東京帝大全學界等各團體奉獻之新穀、諸穀供備、共有一千一百種、裝滿於青竹籃中、由紀念館前所設紅白大幕參集所、有參列員井野農林、岸商工、八田鐵道各大臣及各次官、局長、大政翼贊會安藤副總裁、同後藤事務總長關係職員、岸本東京市長、同區長町內會長代表、食糧增產功勞者被表彰者代表四十七名、農報食糧報國聯盟等新穀感謝行事協贊八十團體代表由滿洲國奉獻齋參之協和會開拓部會代表十五名、及其他近縣農林產物奉獻者代表等關係官民六百名參集神前經神職先導、一同於拜殿內所定之位置着席同四十分、祭主中島權宮司以下奉仕修祓開式、於雅樂吹奏裡、神職交相展示神饌、奉獻品目錄、然後一同起立、中島權宮司恭奏祝詞、安藤副總裁致祭詞、參列員總代井野農相奉奠玉串至二時三十分、祭儀至此終了、次在神宮前草地上所設參集所開會、參列一同神官領導詠神符並農家、農民、秋穫拜受家庭、將按鄉組配布之獻膳米並新米於神前食膳、各農家領一升祭酒、仰沾明治大皇御賞集、并朗唱、奉獻之新酒新穀、席上有安藤副總裁、新穀感謝祭行事運營委員長吉田茂氏等致辭、井野農相致祝辭、至三時半散會、全國各農村此日有東條首相之廣播、安藤副總裁之講演、對會宗之感激與以感謝新穀特殊節目、自農林放送井野農相之講演、及國詩、夜有東條首相、安藤副總裁、由福島縣之清水德壽氏代表農民談話等、新穀感謝之色、異常濃厚云、

以豐年作禮品贈向將兵 農民努力至堪感謝

東條首相新嘗祭日放送

【東京】東條首相於二十三日新嘗祭當夜、午後七時二十分、向全國民作新穀感謝之放送、要旨如左（照片東條首相）

未曾有之大東亞戰爭第一年、獲有如此豐收、實乃天祐神助之下、農民諸君將或時下農村勞力之不足、農業資材之缺乏等所有惡條件克服、一意增產上努力、所得之結晶也、茲為國民諸君、共同獻享是等豐穰之恩澤、加以感激、同時對於農民諸君之血淚努力、更由衷心表示感謝、今者帝國在必勝之信念下、以充沛之鬪志繼續進行、決戰而使此大戰爭、為勝利之戰爭、而我忠勇無比之海陸空將兵在海在陸在空、以生死超越一切、善謀勇戰、當此之秋、我等對第一線之將兵、可以豐年之消息、充作禮品、由慰勞將兵、此非非何等優美禮品、祇為變祝而已、我等國民、此際實不應沈醉於豐年、而樂以忘憂我等國民之道路、應以此豐年為轉機、更進行戰力之增加、取此捷徑、脫食糧向海外依存之現狀、試思此非新的轉機乎、唯今者我等當此戰爭期間以必勝之決意、作必勝之處置、正此時也、是以由農民諸君、以及國民全体、應作努力、其於此種見地、政府當謀國內食糧自給自足之體制強化、將斷行適宜所要施策、無論如何、農民諸君、以雖不可能而為可能之精神力、將今年之努力更行增加、食糧增產、互相呼應舉一億國民以國內食糧自給自足為目標對政府施策加以協力

明治神宮新穀感謝祭儀

東亞防共陣堅如鐵桶 協定六周年迫於明日

我外交部將舉開至極盛大茶話會

迎本月二十五日、已屆我國與日、德、意、等共十三國家、締結防共協定第六週年紀念日、方今東亞聖戰、已奠定勝利基礎、而歐洲德意兩邦、亦迭奏凱歌、連番告捷、是以當防共協定第六週年紀念日之來臨、舉凡十三國家之朝野上下、無不欣歡慶祝、我國外交部當局、其於加强鞏固防共意志趣旨、並祈而後參加協定各國家、防共之氣勢益臻隆強、以及大東亞聖戰早日完遂起見、是以決定於紀念日之佳辰、午後四時三十分、假大和旅館、邀請在京加盟國之各使臣與秘書以上之職員出席、舉開茶話會、開是時首將有我外交部大臣之致辭、最後更高呼萬歲、至於是際之會場上、必衣冠濟蹌、濟濟一堂、而加以花艷者香、匪寬几淨、定有一番盛況云、

日陸軍機强襲敵地

蔣軍根據社家橋蔣家廟諸地全粉碎

【某根據地二十三日電】日陸鷲於二十三日以編隊對江蘇省淮陰東方之社家橋、曹甸强襲、粉碎蔣系第八十九軍根據地、於曹甸、發見約二百之敵密集部隊、乃攻之、敵大潰滅、更於二十二、二十三兩日、猛爆洪澤湖畔新四軍之要、蔣家廟、順和集等、將湖畔之赤色根據地覆滅、對逃出地上部隊猛攻向湖上逃走之敵戎克群、以機槍掃射後、全部平安歸還、

新四軍瀕全滅

軍長陳毅徘徊湖北

【洪澤前線某地電】於日軍鐵槌下、已瀕完全潰滅之共產新四軍、於昭和十五年一月、失軍長葉挺、副軍長項英兩巨頭、同時受第三戰區司令斷然同之攻擊、已顯全滅現在之軍長陳毅、為避蔣軍之壓迫、逃往湖北省、企圖再建、任軍長而在蘇北之東臺、古溪、青櫓、確保泄獨日企圖下、於蘇淮地區、乃蟠、其後國、合、分離、乃努力於赤色之擴大、並與山東方面之八路軍連絡、以洪澤湖周邊為根據、最近企圖攪亂治安地區、蠢動不已、

克里普斯被逐出閣 老賈獨裁又告進展

英內閣改造出諸英人意外

【里斯本二十三日電】英內閣改組之發表一出、英國人亦莫明其妙、尤以下院政議代辯者戰時內閣重臣克里普斯之被逐出閣外、而就任與政治無關係之航空機製作相事、於英政界各方面捲起極大反響、據政界消息通之見解、蓋因克里普斯、屢對重大政治問題、與其他之閣僚意見不合、一時曾有辭職說、此次終對賀爾請求退出閣外者、歸兩者間作種種折衝之結果、乃接賀奇爾之提案任『比較的無重要性』之地位矣、又克里普斯同時辭知國璽尚書及下院總務之職最大之理由其於議會之活動、亦惟留否派之反感、尤於對印交涉失敗以來、勞働黨內之攻擊甚激、保守黨最近對彼亦極冷淡云、

英國內閣之改選倫敦各報、於二十三日朝刊報上、大事報道、加以種種論評、突尼斯寨晨格報倫敦特派員、謂此回之改造、雖有使世間驚詫之勢、而自以前克里普斯之勢力即搖漾、在英黨且無地位、因此彼由政界第一線退陣、乃消息側早經料及者倫敦泰晤士謂克里普斯轉任航空機製作相、結果、可直接努力參畫戰爭、但對英國政府之政策指導、全然失去之特主總督、亦即赴爆擊現場、對問負傷者、

結果克里普斯將告下野、因莫里蘇入戰時內閣、諒在閣內與勞動黨之調和强化、同時艾登就任下院總務、保守黨亦滿足雅基斯泊列斯日報並蘇拉爾特日報、謂莫里蘇之入閣、乃戰時內閣之强化、同時雅基斯報之政治記者、謂克蘭洪由拓相轉任國璽尚書、係免去直接行政之責任、或為繼林里斯哥後任而轉就印度總督之前提云、

老賈力圖專制

不許內閣存有反對份子 德對英內閣改造之見解

【柏林二十三日電】關於英國之內閣改造、德外務省當局於二十二日表明如次之意向、徵之克里甫斯之豫出戰時內閣、可知賈琪爾力圖獨裁專制、不許閣內有少許對立乃至反對意見也、又因豫出克里甫斯、對印度政策其他植民地政策、英國政府有强行帝國主義之方針

倫敦各報論內閣改造

【突尼斯二十三日】對

武漢地區討敵戰績

【漢口】於武漢地區最近之敵匪肅清狀況如左、於信陽方面、〇〇部隊、自十四日向遊河地區之敵匪進行掃蕩中、然十五、六兩日、於馮河村西北三公里附近、將敵大部隊捕捉猛攻、破壞敵防禦陣地十五、遺棄屍體七十、負傷者百五十以上、受有潰滅的打擊、另外於十六日其他之一隊在荊門北方三十五公里樂郷關、將敵第百八十一師强襲、使之潰走、又於羊山方面〇〇部隊、於浙河北西六公里馬鞍山、將敵雜軍大部隊捕捉、使之潰滅云、

美國發表法領作戰損失

【里斯本二十三日電】據華盛頓來電、美國陸軍部、二十三日發表此次在法領第一回上陸戰美軍之損失、合計戰死戰傷並行蹤不明者、共一、九一〇名損失之大半、爲佔領歐蘭、加薩布蘭加之際所造成、故行踪不明者、恐大部分皆溺死云、

光明大道惟在和平 三國協力乃克奠安東亞

滿日華共同宣言紀念日迫褚民誼放送要旨

【南京】日華基本條約及滿日華共同宣言二周年紀念日迫近、國民政府外交部長褚民誼氏、二十三日夜以『世界戰爭與東亞軸心』放送要旨如下、

此二年間之國際情勢有急劇轉變、東亞之軸心益見鞏固、孫文先生、於民國十三年十一月二十八日在神戶曾高唱『日華兩國當從速精誠合作、不可有絲毫糾紛、』然其大亞細亞主義何故未早實現、實因我國民全体尚未諒解大亞細亞主義之真諦、而最重大之原因、尤爲英美對日華離間與挑撥所致、盧溝橋事件勃起時、英美帝國主義、睹日華之不幸爲快事、策動使事變擴大延長、然我等之要求乃在和平、使日華兩國之國交就正常軌道而從事和平反共、建國、如是始得擺脫美英之桎梏、復興亞洲此次之東亞戰爭、乃反抗暴力之正義戰爭、在理論上亦有必勝之根據、吾友邦之軍隊、甫一舉手、即將英美勢力完全由東亞驅出、實現東亞之解放、此東亞民族所共欣幸者也、大東亞戰爭勃起時、汪主席發表聲明、闡明與友邦日本同甘共苦之決意、誓全力對大東亞戰爭協力、一面謀全國一致使東亞聯盟運動與新國民運動積極推進、以期大東亞戰爭完成、併有助於東亞新秩序之建設、此協力不外爲由國民示履行日華基本條約之誠意與決心、日本對履行條約亦有同樣之誠意與決心、實現東亞民族之共存共榮實東亞民族一致之任務、亦東亞民族唯一之光明大道也、最後余願告重慶者、爲目下之世界大戰、在英美之侵略勢力已告崩潰不能挽回之今日、重慶依然以依存英美無異攜穴自埋、倘翻然省悟實現全面和平、可謂和平救國、使中國復興唯一之途也云、

決難與日本為敵

日戰鬪力一時一刻節節增强 美人優柔寡斷終且於事無補

駐日前大使果爾又作悲聲喚國民

【布宜諾斯艾里斯二十三日電】前駐東京美國大使果爾、歸國以來、利用一切機會、述日本帝國戰力强大之所以、而要望美國民奮起、於廿二日夜、在索特里基市、對美國民警告如次、日本每一小時皆趨强大、現在之戰力、不但與美國對等、且更凌駕之、同世界的强國、爲打倒大東亞之强國、必需於物質上、於精神上有對等乃至更强之戰力、而除美國民人人傾注全力而外、別無充實戰力之途、於現下之戰局、不可與日本敵對、與日本戰爭一日、即商船一隻之喪失、吾人不能一刻猶豫、一日懈怠、決不許議論不統一、優柔寡斷、空費時日也、

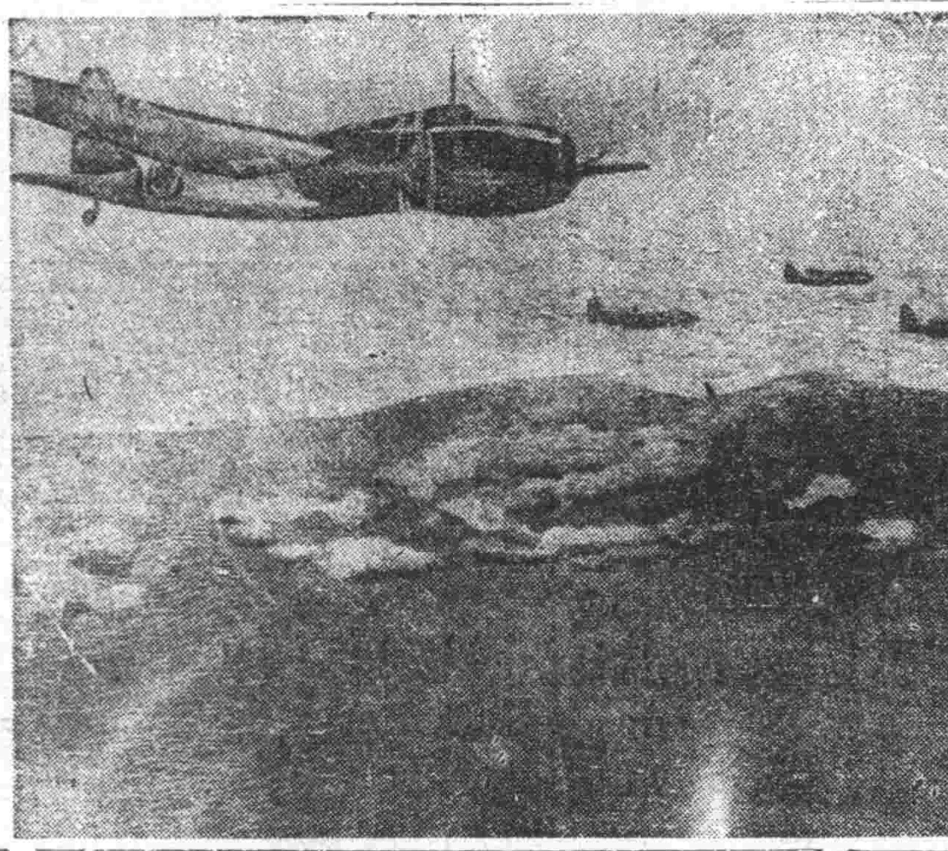

遠襲印度之日機雄姿

美機盲炸河內

【河內】二十二日午後、有美法國交斷絕以來、初次之美機數架向安南領內越境對住宅街盲爆、有法人安南人十數名、死傷者、美機對桑特米尼克教會、學校等爆擊、以住宅街爲目標、法人甚爲憤激、對此、日本軍當局對美機盲爆犧牲者、發表深明表深切之弔意、在河內

意機戰績

【羅馬電】意大利軍十三日至十九日一周間擊墜敵卅六機、更將敵機多數在地上擊碎、又意大利空軍、於右期間內曾將敵驅逐艦一隻、貨物船二隻擊沈云、

促進農民增產

舉行收獲競作表彰式

時局下興農滿洲之使命愈形重大、舉國家總力、向農產物之蒐貨上邁進、興農部鑑於去年亘全滿開催大豆小麥水稻甜菜鄉花洋麻亞麻之多收穫競技會、對農產增產喚起一般人關心與努力、尤以今年大豆及亞麻追加不久由各省生產之各種類每陌（十畝）以數量品質等爲中心、依競作會之規定施行審查結果有百五十二點之入賞者、十二月三日午前十時起於國務院講堂由黃興農部大臣相臣次長以下關係機關及特殊會社首腦出席下、舉行表彰式、依審查之結果、今年雖有旱水害等各種之惡條件、然有極優秀之成績、除麻類各種類皆比前年去年有躍進的向上、是以農家之努力可能將某種程度之天災十分克服且有平均收量之二倍三倍之增收可能事實已可證明、興農滿洲於此可見不誣矣、

意軍戰況

【羅馬廿三日電】意軍司令部廿三日發表、

一、意大利爆擊機隊、向阿爾吉耳港、停泊中之敵船船襲擊、擊沈一隻多數被破壞、

一、一方雷擊機隊以後更向同港襲擊、擊沈大型貨物船二隻以上

一、德空軍、爆擊德領諸港灣泊之三合軍船舶、有多數被焚起大同時向敵飛行場反覆爆擊、敵機十七被破壞、

一、意空軍、攻擊由地中海航行中之英護送船團、使大型貨物船一隻、魚雷命中云、

德軍各線戰況

【柏林二十二日電】德軍司令部二十二日公表

△東部戰線

一、在納里齊克地區山岳地帶、德羅軍、與赤軍交戰結果、獲得多數車輛及軍需品、

一、在第鄂克河地區、德軍包圍赤軍兩隊而潰滅之、

一、斯達林格勒及頓河灣曲地帶、依然展開激戰、斯達林格勒、更獲得數處赤軍陣地、此方面戰鬪、二十二十一兩日、德軍所擧戰績、捕虜六百、破壞戰車二十五輛、

△里比亞戰線

一、福軸空軍之爆擊編隊又猛炸阿爾及耳海岸地帶、尤其對於布吉、賁里普維爾、加以爆炸、

一、在地中海下活躍中之德潛水艇向在航空母艦及巡洋艦護衛下之敵艦、投放魚雷三發、堂堂擊中、此外復襲擊護送船團對於驅逐艦一隻、貨物船二隻、使之命中魚雷、

【柏林二十三日電】德軍司令部二十三日發表、

△東部戰線

一、在斯達林格勒市南方及頓河彎曲部、德軍及羅馬尼亞軍部隊、得有力空軍之援護展開燃烈之防禦戰、

一、中部地區以一時的天候回復之利、德爆擊機及急降下爆擊機隊、對敵砲座及兵舍爆擊、

一、伊爾門湖東南方之赤軍部隊、於戰車隊援助下、反復攻擊、德軍擊退之、

△北非戰線

一、阿格塔比亞地區之樞軸軍、將侵入樞軸陣地之有力英軍偵察部隊擊退、

一、德空軍對基里納加之敵戰車集團汽車部隊及兵舍爆擊、與甚大損害、

一、於阿爾基爾近海、德爆擊機隊在二十二日夜、炸七千噸敵貨船、一隻起火、並擊破驅逐艦、大型貨船一隻、又北非海岸港灣設施及敵飛行場、亦受德空軍之反復爆擊、

△對英戰

一、英空軍於二十二日以爆擊機編隊、對德國西南部若干地區空襲、斯政特加爾德市一帶、受有損害、德夜間戰鬥機隊及高射砲隊、沿岸砲兵隊、擊墜來襲敵機十架、中有四發動爆擊機若干、墜於特巴派峽沿岸、法領上空及德國上空

芬蘭空軍襲列寧格勒

【赫爾星基電】芬蘭軍司令部二十三日發表、芬蘭空軍、二十五日空襲列寧格勒西方之克倫舒特軍港、對港灣並要塞施設轟炸、以空中戰擊墜蘇聯機八架、蘇聯空軍二十二日夜飛至赫爾星基市並哈密納附近上空投下炸彈數枚、被害極少云、

晚刊半太張

五斗居 五胡同 金城 有聲電影院
二十四日 二十五日 二十六日 滿映出品 戲劇佳片
玉堂春
趙嘯瀾 主演
下期 香衾春暖

勸業商場內 電(四)二一八一 光明 電影院
二十三日 二十四日 二十五日 探案恐怖巨片
殭屍奇案
加演美化幻術團
周曼華 蒙納 尤光照 龔稼農 主演
預告 下期 一身是胆

北市場 電(二)五三五九 雲閣 電影院
廿四日 廿五日 新華公司 艷情巨片
情天血淚
袁美雲 主演
下期 水滸傳 即鬥花和尚 魯智深

大西關五斗居 電(二)三二七八 天光 電影院
二十三日 二十四日 二十五日 新華公司出品 不可不看巨片
貂蟬
顧蘭君 主演
下期 偉大貢献

小西關電車路 電(二)三七九一 亞洲 電影院
二十日 四日 起三日 七十 大上 藝華公司本年新製 有聲對白香艷滑稽巨片
學府風光
韓蘭根 關宏達 主演
滿映時報 一九 四浪
下期 風流冤魂
臨時優待劵末日兩日有效

城內中街路南 電(四)三六三三 光陸 CAPITOL THEATRE
廿四日 廿五日 特別公演
潘玉珍 技術團
同時電影 百寶圖

國際劇場
今日貢獻 新片 演期 二十二日 二十三日 二十四日 二十五日 二十六日 二十七日 二十八日 二十九日 三十日
藝華影業公司出品 滑稽有聲巨片
張翠英 韓蘭根 關宏達 主演
學府風光
充滿怪調 充滿俏皮 充滿滑稽 充滿情感 充滿笑料
加演 滿映新聞 優待劵末日有效!
再接再勵 榮譽貢獻 十二月一日
上官雲珠・賀賓以下二十餘人 韓非・周翠
影人劇團

總經售處 林軒醫室
奉天市小西邊門外市署路南老爺廟院內
主治 男婦老幼 各期肺病 大口吐血 肺癆肺癰 咳嗽痰喘 肋膜疼痛 痰中帶血 肺脹喘促 新舊軌嬙 癆傷咳嗽 婦女經閉 體質虛弱 四肢無力 食慾不振 諸般癆症
外埠函購由郵局掛號匯款每劑六元加郵費四角
用法詳載於說明書內
王氏理肺 安寧丸

パピリオ
拍必麗
拍必麗三種雪花膏(A・B・J) 粉白粉(十二色(新肌色四種)) 頰紅(十二色) 口紅(八色)
東京麻布本村町 伊東化學研究所

專治小兒氣卵(籍名)延春補天膏
專貼小兒氣卵 偏墜雙墜 大人疝氣 小腸串氣
定價 每張八元 半張四元
外埠函購請由郵局匯款每張郵費四角
用法簡便詳載說明書內
奉天市小西城門南電車道路西 明遠堂藥房發行
電話(2)-6041

クローバー
高級 口紅・頰紅
若葉巴之健康色能使口唇美觀顯示明朗艷麗
三葉商會・大阪・東京

聖戰一週年紀念日 我國舉辦勝大祝賀

復興大東亞的聖戰，自去年十二月八日勃發以來，已將滿一週年，於此期間神勇果敢無敵的皇軍，克服了種種困難，把英美的惡勢力，清除於太平洋之外，使興亞黎明之光，普被於全東亞，這值值得我們衷心感激，永久纖忘的。

值今非常時局下，有日滿共同防衛重實的我國國軍，負着北邊鎮護的大使命，不避寒暑的守衛邊疆，保護國土，也更值得全國國民感謝不已者，所以向來全國國民對於軍事援護事業無不熱心協助，盡力獻金運動，表示愛護國民之赤誠精神，已很值得令人欽佩，但是大東亞聖戰勃發一周年紀念日的十二月八日，眼看着就要到臨來了，我國政府當局及協和會業已決定屆時舉辦種種慶祝盛大的紀念祝賀行事，國都以下全國各省市縣旗一致舉開祝賀大會，同時全國四千三百萬國民當然要全體參加了，可是更應該拿着十二月八日紀念日爲中心，全國國民無論士農工商官民學生，再進一步，的實踐消費節約，無益的耗費金錢，而盡力的去向滿軍獻金，或獻納慰問品，乃是我國國民所應盡的急務，深望全國國民一齊的奮起，參加獻金運動爲盼

護國機獻納記念訪日團 一行今日出發

獻納國軍空精銳護國機之滿系市民，經治安部之特別斡旋，結成護國機獻納記念訪日團，訪問親邦，奉拜皇居，參謁伊勢大廟，目擊聖戰下日本之實相，以努力於日滿益後之親善，此訪日團由日俄戰役爲第三軍密偵，於奉天會戰活躍之老勇士奉天市郊外沙嶺堡村王寶享氏（七四）爲團長，有同村周富宏（二六）奉天市千代田通亞州旅館主蕭世德（二八）奉天市鐵西區興順街黃廷策（七〇）同許孟賢（四五）、同邵長年（三一）、同張志超（三二）同楊寶民（二九）同鐵西區北二路臧中齡（二五）九氏，由王團長提唱，自動的向國軍獻納護國機五架並有對在奉國軍飛行學校內建設航空神社藍粹之特志家，願自費訪親邦，而向軍當局請求結果由治安部與臨時囑託之優遇一行乃定於二十五日，乘午後八時四十五分奉天發列車，由飛行學校囑託澀澤清氏之小姐爲通譯，及奉天市鐵西區貫和街王素貞，首途訪日，二十八日至東京，奉拜宮城後，參拜靖國神社，明治神宮，王團長亦嘗四十年來之宿願參拜乃木神社，參觀日光，橫濱，伊勢，奈良，京都，大阪，神戶，別府，福岡十二月十三日歸奉，歸此，賦口飛行學校長談如次

此次之訪日團爲自費，往訪親邦，治安部亦非常感激，余前以國軍飛行隊有鑑國獻納滿洲[illegible]日本，今又日本，擔當戰下日本姿態之認識，乃國軍意識極深者，又一行由日俄戰爭當時四十年來爲民族協和實身實踐之王寶亨翁爲團長於日滿親善之懷，大可期待，

積極研究土龍暗渠排水 改良土地增產可期

千種研究官談

滿地干拓土地改良作全滿之計劃的方法，關於土龍暗渠水之研究，由開拓研究所及農事試驗場之合作而進行作滿洲方面土地改良之根本排水改良事業，大規模之河川改良必要及工事是以爲需要長時期及莫大工費，從來認爲不易實行之廣大的未利用地，因排水不良，致陷於農耕不適宜而放從之，又雖爲既耕地，而排水不良地亦極多而因此以最小工費，作最大之排水能率由於土地改良，若想食糧增產，由土龍暗渠用排水方法，將撫進器下至地下約六十糎內外，依動力以及畜力等，使之索引移動，造成直徑約六糎之暗渠將暗渠以上之地下水，加以吸收，將土地內濕氣抽出其特色乃由極簡單小規模之無材暗渠加整理期待於增產濕地過多之滿洲，尤以於北滿濕地帶，此利用若能徹底，則戰時下之食糧確保，可有劃期的增產關於此項開拓研究所千種研究官談稱

由於滿洲之排水改良，土地改良事業之必要早已痛感，尤以戰時下食糧增產對策之早急確立成爲急務之今日，其必要更爲切實，此次由原住農民或開拓團之要望，與農事試驗場，以開拓研究所與農事試驗場爲中心，着手土龍暗渠排水之早急研究，先着手者於二十一日起在盤山土地改良地區，開始此工作，此方法，在日本早已研究，優秀之彈丸型暗渠器，已行製成，滿洲以前僅濕地干拓作地裡排水，地下排水尚未施行，大體上滿洲過濕地帶過多，向北滿尤甚，有滿水大體農業不可能雖有收成而不穩品質不佳尤以在北滿之寒冷地，以過濕狀態，農業殆未成立，依研究之結果，即應滿洲之土地事情，若將土龍暗渠普及北安省附近約二、三倍之增收可能地，現在滿洲之暗渠器滿拓有二臺，向本約定中者二臺，哈爾濱之研究所製造豫定者二臺，然資材難使少今後之製造，尙有可期。

一掃英美精神 日結成基督教團總會

【東京】由基督教將美英精神一掃之全日本信教三十四派，爲巴結合結成日本基督教團，結成初之總會，二十四日午前十時在東京麴町區富士見町教會開催，由監督官廳文部省阿原教化局長臨席之下，教團側金井傳導，浦田教育，小崎出板，鈴木總務，植村婦人松山外務，各局長以下全國會議員百八十名參加，國民儀禮之後，因富田總理開會九州派之解散要求會議員對日本基督教之理解與覺悟，以見新光，經有贊美歌合唱阿原教化局長之祝辭，午前之日程終了，午後爲

一、排除以往之『日本的』基督教的見解下而假實主持日本基督教，

二、從來之顧念宗派三十四派，分爲十一部，此次將其撤廢，敢然合同，

三、新舊兩教之中間的存在[illegible]爲此乃不明來[illegible]部分向教團統合，

四、基督教青年會同女子青年會婦人矯風會，此次爲該團之所屬，關於四項作真摯的意見吐露議決，茲者世界基督教史未曾有之信教諸宗派，合同完全成立，驅起日本獨自之基督教旗在戰爭下新的發足云

協和青少年協力禁煙 計劃促進運動要綱

英國侵略東亞手段之一，爲向東亞輸入鴉片麻藥，而流佈害毒，爲將此毒害由滿洲一掃，呼應政府之禁煙政策，有協和青少年團協力，其間頗奏功効，回顧斷禁計畫實施後迄今之成果，右處置，因係行政中心的計畫，其運營不無不圓滑處，鑑於此點，協和會政府關係者對此問題，經一再檢討之結果，今後對此重大之禁煙問題，以行政爲而勿寧以協和青少年運動爲基礎，由國民運動方面進行，此意見已一致，故最近協和青少年團中央統監部，作製與禁煙總局協力五年計畫，協和青少年團禁煙促進運動要綱中，明年一月，於全滿積極的展開禁煙促進運動，向毫無煙禍之明朗滿洲國的實現進軍

邢治安部大臣 巡視終了歸京

初度巡視管下部隊出張於海拉爾博克圖之治安部大臣邢士廉上將，自本月十八日出張以來，至昨廿三日業已巡視終了，定今日（廿四日）歸着新京云、

聖戰紀念日 滿映編成新聞影片

滿洲映畫協會與全滿電影院共同主辦，卜於八日之大東亞戰爭勃發一周年紀念日，以電影揚大東亞戰下國民意識，編成特別節目，開『大東亞戰爭周年新聞影片大會』期以電影挺身於報國，並於其他主要都市，展示事變當初至最近之照片，皇軍戰果，戰況地圖，標語北方守護之照片等，而開『大東亞戰爭一周年同顧展覽會』

新興的泰國姑娘

新興泰國姑娘們輿起，參加服和汽車國防色制服與任官之軍事金邊披肩之女官員，颯爽走去，最近女的士官學校卽將搞現，彼等若輔入軍事組織，野外看護演習，衛防事面等受軍事教練之征訓練（寫眞即泰國防色制服颯爽姿態之泰國女官員）

第一期出貨成績甚佳 鮮農供出運動活潑

積極的鮮農之米穀供出運動，自開始以來，奉天省不出旬日，竟有本年度米穀蒐貨豫定量之半數每日繼續向管內各交易場輸送關於入貨狀況成果如何欲知究竟之省川次長以下關係者，組成奉天省農產物蒐荷工作本部，先後高揚凱歌本年度奉天省管內之米穀伴同早害水害之惡條件，鮮農滿農尙能向農產增產土戰鬪，是以有省當局之豫想以上收穫，十月廿日首向撫順縣巡視以次清原，興京，海城，鐵嶺之各縣，自鮮農之米穀供出積極運動展開以後學有異常好蒐貨成績目前平均每日由〇〇噸至〇〇噸之米穀上市至奉天省第一期出貨工作期之十二月十五日止，可有〇萬噸之蒐貨成果云、

募集當選標語 印成國策標語年鑑追加版

【東京】客年十二月八日大東亞戰爭勃發後向一億國民要求緊張努力，關於鼓舞此敢鬪精神之標語，由情報局及其他主催多數募集經日本宣傳文化協會之手將此等國各地選標語十中合爲國策的標語年鑑追加版』客年情報局由過去二十年間發表之大全標語中，今年國策之際，以調思想意義者按求倫集，以闡思想宣傳路線之強化向上，關於翼賛宣傳文化協會，受情報局之委託，雖今後亦應繼續年鑑以全力守此國土，美英乃我等之敵建設國民生活之統制明朗的新日本，大東亞共榮精神之強調，防諜運動之勵行等，親擇國民之耳目恢十二日中完成廣向觀光國體，新聞雜誌社，一般官民處布云、

豐穣感謝祭

【安東】爲感謝本年度農產豐收安東省農會預定於廿四日午前十一時於全場邀請各關係機關執行本年度收穫感謝祭云、

紙業組合總會

【安東】安東商工公會指導科前對市內四十三家之紙等加工業者，周旋結成組合，目下已準備完竣，預定二十六日午後一時在商工公會會議室開催創立總會以謀業之發展云、

股票行市

奉天滿取（前場）

	開盤	收盤	大價	小價
滿取	[illegible]	[illegible]	[illegible]	[illegible]
新東	[illegible]	[illegible]	[illegible]	[illegible]
鐘紡	[illegible]	[illegible]	[illegible]	[illegible]
新鐘	[illegible]	[illegible]	[illegible]	[illegible]
滿業	[illegible]	[illegible]	[illegible]	[illegible]
同新	[illegible]	[illegible]	[illegible]	[illegible]
滿鐵	[illegible]	[illegible]	[illegible]	[illegible]
全新	[illegible]	[illegible]	[illegible]	[illegible]
營紡	[illegible]	[illegible]	[illegible]	[illegible]
煙草	[illegible]	[illegible]	[illegible]	[illegible]
滿燐	[illegible]	[illegible]	[illegible]	[illegible]
滿煙	[illegible]	[illegible]	[illegible]	[illegible]
電業	[illegible]	[illegible]	[illegible]	[illegible]
同新	[illegible]	[illegible]	[illegible]	[illegible]
新銀	[illegible]	[illegible]	[illegible]	[illegible]
新船	[illegible]	[illegible]	[illegible]	[illegible]
五品	[illegible]	[illegible]	[illegible]	[illegible]
鋼材	[illegible]	[illegible]	[illegible]	[illegible]

	開盤	收盤	大價	小價
大新	[illegible]	[illegible]	[illegible]	[illegible]
興電	[illegible]	[illegible]	[illegible]	[illegible]
同乙	[illegible]	[illegible]	[illegible]	[illegible]
同新	[illegible]	[illegible]	[illegible]	[illegible]
時工	[illegible]	[illegible]	[illegible]	[illegible]
滿土地	[illegible]	[illegible]	[illegible]	[illegible]
新畜	[illegible]	[illegible]	[illegible]	[illegible]
滿毛	[illegible]	[illegible]	[illegible]	[illegible]
同新	[illegible]	[illegible]	[illegible]	[illegible]
大機	[illegible]	[illegible]	[illegible]	[illegible]
同新	[illegible]	[illegible]	[illegible]	[illegible]
滿工廠	[illegible]	[illegible]	[illegible]	[illegible]
滿化	[illegible]	[illegible]	[illegible]	[illegible]
土木	[illegible]	[illegible]	[illegible]	[illegible]
東拓	[illegible]	[illegible]	[illegible]	[illegible]
瓦斯	[illegible]	[illegible]	[illegible]	[illegible]
日魯	[illegible]	[illegible]	[illegible]	[illegible]

安東市況（前場）

	開盤	收盤	大價	小價
滿取	[illegible]	[illegible]	[illegible]	[illegible]
滿業	[illegible]	[illegible]	[illegible]	[illegible]
新東	[illegible]	[illegible]	[illegible]	[illegible]
朝新	[illegible]	[illegible]	[illegible]	[illegible]
新鐘	[illegible]	[illegible]	[illegible]	[illegible]
滿鐵	[illegible]	[illegible]	[illegible]	[illegible]
電業	[illegible]	[illegible]	[illegible]	[illegible]
同新	[illegible]	[illegible]	[illegible]	[illegible]
營紡	[illegible]	[illegible]	[illegible]	[illegible]
煙草	[illegible]	[illegible]	[illegible]	[illegible]
東煙	[illegible]	[illegible]	[illegible]	[illegible]
滿煙	[illegible]	[illegible]	[illegible]	[illegible]

哈爾濱市況（前場）

	開盤	收盤	大價	小價
滿取	[illegible]	[illegible]	[illegible]	[illegible]
新東	[illegible]	[illegible]	[illegible]	[illegible]
滿業	[illegible]	[illegible]	[illegible]	[illegible]
新鐘	[illegible]	[illegible]	[illegible]	[illegible]
滿鐵	[illegible]	[illegible]	[illegible]	[illegible]
電業	[illegible]	[illegible]	[illegible]	[illegible]
同新	[illegible]	[illegible]	[illegible]	[illegible]
大新	[illegible]	[illegible]	[illegible]	[illegible]

大連市況（前場）

	開盤	收盤	大價	小價
五品	[illegible]	[illegible]	[illegible]	[illegible]
滿取	[illegible]	[illegible]	[illegible]	[illegible]
大新	[illegible]	[illegible]	[illegible]	[illegible]
新東	[illegible]	[illegible]	[illegible]	[illegible]
鐘紡	[illegible]	[illegible]	[illegible]	[illegible]
新鐘	[illegible]	[illegible]	[illegible]	[illegible]
郵船	[illegible]	[illegible]	[illegible]	[illegible]
同新	[illegible]	[illegible]	[illegible]	[illegible]
商船	[illegible]	[illegible]	[illegible]	[illegible]
帝人新	[illegible]	[illegible]	[illegible]	[illegible]
日魯	[illegible]	[illegible]	[illegible]	[illegible]
日石	[illegible]	[illegible]	[illegible]	[illegible]
鋼管	[illegible]	[illegible]	[illegible]	[illegible]
滿業	[illegible]	[illegible]	[illegible]	[illegible]
滿鐵	[illegible]	[illegible]	[illegible]	[illegible]
同新	[illegible]	[illegible]	[illegible]	[illegible]
大機	[illegible]	[illegible]	[illegible]	[illegible]
同新	[illegible]	[illegible]	[illegible]	[illegible]
電業	[illegible]	[illegible]	[illegible]	[illegible]
瓦斯	[illegible]	[illegible]	[illegible]	[illegible]
滿化	[illegible]	[illegible]	[illegible]	[illegible]
土木	[illegible]	[illegible]	[illegible]	[illegible]

東京短期（前場）

	開盤	收盤	大價	小價
新東	[illegible]	[illegible]	[illegible]	[illegible]
同紡	[illegible]	[illegible]	[illegible]	[illegible]
鐘紡	[illegible]	[illegible]	[illegible]	[illegible]
新鐘	[illegible]	[illegible]	[illegible]	[illegible]
帝新	[illegible]	[illegible]	[illegible]	[illegible]
人新	[illegible]	[illegible]	[illegible]	[illegible]
大新	[illegible]	[illegible]	[illegible]	[illegible]
鋼管	[illegible]	[illegible]	[illegible]	[illegible]
滿鐵	[illegible]	[illegible]	[illegible]	[illegible]
重工	[illegible]	[illegible]	[illegible]	[illegible]
日魯	[illegible]	[illegible]	[illegible]	[illegible]
水產	[illegible]	[illegible]	[illegible]	[illegible]
滿業	[illegible]	[illegible]	[illegible]	[illegible]

國債行市（收盤時間十一時〇分）

國債名稱	四厘六百圓當	漲落
[illegible]	[illegible]	[illegible]

童話 忠實的水夫

里　譯

一天。船長集合了船上所有工作的人們說道。『諸位這裡有一隻錢袋。你們之中誰最爲這船出力便把它給誰』。

這時火夫爭先走到船長面前說。

『船長。船長。沒有像我再出力的了。我在百度以上高熱的鍋爐前。煤灰黑了我每日孜孜地工作。假如我不燒煤。這船的機械便要立刻停止。我最爲這船出力。請把錢袋交給我吧』。

運轉手到船長的面前說。

『船長。船長。我不論晝[illegible]高的艙台上工作[illegible]去了我還在轉動[illegible]沒有了我。這船[illegible]那里去了。遇[illegible]辨風。向也不能達到碼頭去。所以說我最出力請把錢袋送給我吧』。

廚子走來說道。

『船長。船長。我每天爲你們做三不可缺的三餐。每天自朝到晚。爲了你們活而不停息地工作。烤面包是我。燒魚也是我。如果一天沒有我。這船里的人都要饑渴而死。我最爲這船出力。請把錢袋給與我吧』。

事務員出來說道。

『船長。船長。雖然火夫[illegible]就是有燒鍋爐的。有轉舵的。有做飯的。他們不過如此而已。但是不裝貨物是什末不當。不載客人什末不當到了碼頭卸貨裝貨照顧客人。而且汗流滿面地工作者是我。我最爲這船出力。請把錢袋送給我吧』。

第一個出來的是誰。是火夫吧。其次是誰。是運轉手是廚子。是事務員。這次是誰呢。船長正等着時。船上的醫生走來說。

『船長。船長。我在這船上三年了。我把着你們的生命。如果有犯了胃病。有患了腳氣。有肚子痛的。都到我這里來。如果沒有了我。在這茫茫的海上誰能安心來乘這船呢。不都是我給你們[illegible]』。

[illegible]來到船長面前的人是老的水夫。船長問他。

『大約！你有什末說的[illegible]』。

水夫低下了頭恭敬地說。

『船長。船長。我沒有一切人那樣有力氣。我沒有聰明的智慧。所以說沒有說什末的才能。我不過只是一個正直無學爲這船工作的水夫在很早以前。由于自已的不小心。從這船的高桅上的梯子跌落到海上。因爲我是個水夫。還會游水。所以無奈在大海中被潮流浮盪。我無論如何焦急。游泳也是不當我招呼救命。但眼看着船遠去了。那時我想沒有救了。如果沒有人叫這船停住。如[illegible]我毛骨悚然。因此[illegible]人。我要報恩。一生[illegible]船奉公。』

船長聽了大家的話說了。

『誠然。如果沒有了火夫機械便要停止。如果沒有運轉手便不能定出方向。如果沒有廚子人人便要爲飢餓而死。如果沒有事務員。便不能照料這些貨物。與客人。如果沒有醫生。不能保護我們的生命。所以說缺一這船便不能行動了。但是你們能永遠在這船上不厭倦地工作嗎。我比上鏈了便想求別的工作的人而喜歡一生爲這艘奉公的水夫。爲這船而最忠實的是這個水夫』。

船長恭敬地把這錢袋贈給水夫了。

家庭趣味

兒期最可怕的傳染病 白喉與預防

白喉是一種桿形細菌侵襲咽部所致的傳染病。這種細菌在咽部繁殖。發生白色點膜。同時產生一種很劇害的毒素。能使身體各部。尤其是心臟。發生麻痺。這病的傳染性很利害。因爲小兒時期抵抗力少。所以這病特別多見於兒童。多季此病往往成爲流行病。最可怕的。是這病人把人毒害於不知不覺之間。因爲病初起時並無顯著症狀。只有極微的發熱。咽痛都說不出來。所以父母往往不注意。以爲是暴通感冒或關嗓子。毫不介意。過了幾天。病狀漸顯。始去求醫。幸運的。心臟尙未受毒素的侵襲。經過白喉抗毒素的注射後。迅速全愈。但有很多不幸的小兒。因爲父母或醫師的耽擱。心臟中毒太深。發生麻痺。無論用什麼方法救治。都是無濟於事。那是多麼慘痛的事。

還有一種白喉。那白色點膜生在喉頭聲帶的地方。使小兒聲音。發啞。和呼吸困難。這時患者不但有心臟受毒的危險。同時呼吸道堵塞的可能。救治的方法。不但要注射抗毒。索同時還要施用手術。以暢通呼吸。或者從喉裡插入小管。或者在頸部氣管上開一小孔。藉這孔來呼吸。讀者們。聽說氣管開孔。不要害怕。因爲近代醫術昌明。這種手術不知救活了多少兒童了。當然這種手術也很危險。但是非到萬不得已的時候。醫生們，幹這種事情呢。

白喉雖然那樣的可怕。但是因爲現代醫學的發達。對於預防。和治療。早期的白喉。是絕對有把握的。曾經受過白喉預防注射的兒童。身體內發生特種抵抗力。就不會傳染這種病。在得白喉二三天以內即受抗毒血清注射的小孩。都有迅速痊癒的希望。或者有些讀者。還親眼看見某個得白喉的兒童。曾經劇烈的手術而慶生還的。

現在把預防白喉和早期治療白喉應當注意的事項。簡單條舉如下。

（一）嬰兒滿六個月以後。應當受白喉預防注射。預防針的反應。通常很少很少。且下通用的白喉預防針。並沒有馬血清在內。所以不必顧慮到血清反應。有些人爲預防打了白喉預防針以後。真要用血清治療時反有不便。這是謬解。

（二）學齡兒童（六歲左右）。應受白喉預防注射始可入學。

（三）六歲以上的兒童。可以先用白喉試驗針（醫學上名爲錫克氏試驗）。診察其對此病有無抵抗力。無者應速受預防注射。成人間亦有缺乏抵抗力者。亦當受同樣注射。

（四）其有發熱。嗓子痛。聲啞。流吐沫。或傷風咳嗽者。不論其咽部有無顯著白點。應早日受詳細檢查。以免貽誤。

（五）白喉患者應住傳染病院從速受抗毒素注射及其他對症治療。

（六）與白喉有接觸之兒童。應從速至醫院診察其喉部，並驗其有無抵抗白喉之力。無者應即受預防注射。

可愛可欽・蔚爲國光

嬰兒照片　涙寵影

年齡　九個月　性別　女
父　張漢卿　住所　公主嶺

如何裝置火爐 要合經濟科學衛生的原則

檳上的葉子已然由淺綠而變成淺黃深黃以至於紅了。兩三日來的秋風。把紅葉吹掉地上。使人人均已感覺到嚴冬已快光臨了。而更會連想到裝置火爐的問題。

現在煙筒極貴。所以按備火爐首先不要違背經濟的原則。在可能範圍內。一定要力求經濟。三間屋子。在冬天只需門常打開。生一個火足可以。經濟狀況不太好的家庭。在冬天更可大家住在一塊。一間屋子。生一個火。不僅不經濟。而且更不衛生。

其次是我們在冬天。寧可多穿衣服。也不要不冷而生火。因爲我們人的肺所吸的空氣。乾燥必調和。房間不大。而生一極盛熱的火爐。雖然一時不冷。但肺部吸入過乾的空氣。喉部肺部最易生病。以致防礙健康。唯一室外空氣差度太大。這一點希望主婦們注意。

許多人因爲天冷。手腳凍得極紅腫。進屋內。立刻盡量湊近火爐。使被凍得紅腫的手腳。立刻和火爐接觸過近。這樣過冷和『過熱』的刺激皮膚。會使局部凍搶更加厲害。（瑛子）

補救的方法。是在火爐上常置一壺冷水。或一爐涼水。而且更可以避免煤毒的侵害。

裝置火爐。要事先計畫萬全。電線。紙牆。都要遠離。地板更要注意。火爐底下和四週頂好鋪上鐵板。既安全。復可避免幼童接觸危險。更要裝在一屋最適宜的地點。不可阻礙通行的道路。也不可靠近門及窗口。尤希望主婦們注意的是有火爐的屋子。窗戶要經常打開。使空氣調和。[illegible]往往一手就不開。結果室內空氣既不流通。又過乾燥。和[illegible]

充實自己的才智 纔能爲人所重視

（樂任）

我們無論在社會。或置身家庭。是需要知識和能力的。所以能力和知識。成了切近的問題。有檢討的必要。例如一個家庭的能幹。聰敏的婦人。凡事忍耐苦勞。不怕辛苦的爲着自身。爲着別人努力去作。一定能得，她周圍的贊佩。翁姑的重視。小姑小叔的擁護。丈夫的推崇。那麼是多麼欣快幸福呢？不然自己是愚蠢平庸的人。不能處理家事。不能幫忙他人。並且有時反累別人爲你操勞。那麼雖然一味假聽和。窒說嘀。聯絡着他人也是沒有成效的。本來是人情的關係。有利益於他人。一定得人歡迎的。有求於人。是惹人輕視的。此爲自然之理。到社會也是如此。才智健全。能力優越的人。誰不器重。誰不悅服樂於接近和結交你的。誇讚。崇拜。佩服。擁護。總之。對你極力發生好印象。和仰慕感。不然是一無所能的人。大家一旁在觀察。歸視。不該解中。設法使你進一步的有錯。由此看來。如果用手腕。和假面具籠絡人。欺騙自己是靠不住的。必得時時刻刻忘強固自身的基礎。人的重視或輕視。擁護抑破壞。全是自己所成的局勢。

好哭的兒童矯正方法

有人主張『教育』以早開始爲宜。但是這說的所謂教育。並不是教授識字。使他準備做大人的教育。是事實的保護指導他的天性。幼兒只要是抱他的人一多。再放下讓他睡覺時。便會立刻哭起來。而要成這種不良的慣。過於干涉。是最容易使命小兒變爲神經病的。所以必須不情來注意。不過。

小兒哭是生長的運動。可是哭時間太多。哭的利害時。定是有不快活感覺或者。有什麼要求。所以對於小兒在什麼時候生。而哭呢。這是要加以注意來體會的。小兒生氣。盲先與身體有關。如生病時。餓。熱時。饑渴渴。不足時。均容易生氣。如果是這樣的皮膚毛病。要調整小兒的健康。必定使他的生活有規律。

其次是心理的關係。如與奮時。不快時愁哀時。立刻會。生氣所以最好。抱小孩到別的地方去。（蕙）

兒童趣味漫畫

不要誤認乳的毛病 吐・乳

青年的母親。看到自已的嬰孩吐奶。或是大便發青色的時候常是神經過敏不敢再讓他吃奶。其這實未見得是奶的嘿病。在醫學上來說。嬰兒最適當的唯一食品。就是母乳這種體質固然是嬰的象徵。但是易使嬰兒營養不良。影響以後的身體甚大。最好的方法。還是請專門的醫生來診治。總之仍須明乳才是。（愁）

科內專醫

醫學博士項乃義

奉天大西關　電話②7096 7100

奉市首創第一家

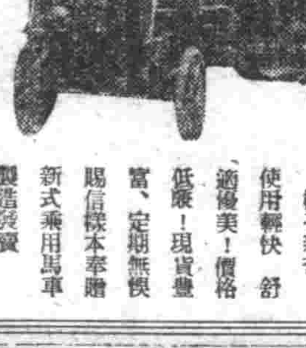

新式的客馬車 —樣子新奇— 使用輕快 舒適優美！價格低廉！現貨豐富、定期無誤 賜信樣本奉贈 新式乘用馬車 製造發賣

三友車輛工業所

奉天市朝日區鐵光街五段三五　電話（二）五六一七

治愈婦人病

敝人患月經不調已有[illegible]後白帶等病經治無效諸病日漸沉重月經二三月不見或一月見三四回淋漓不斷月經淡紅或紫黑成塊白帶很多腿臭雜聞月經來時肚腹致疼小腹脹滿腰腿酸痛週身無力更以不思飲食面黃肌瘦每服用各藥終未見愈敝於無意中閱報見有李先生感謝奉天濟生製藥所家傳秘方婦科專門藥（濟生調經丸）治好其夫人之重病登報鳴謝敝看完報即遣人到該製藥房購買（濟生調經丸）兩盒內人服後諸病全愈月經準備十數年重病應治無效不料服此藥兩盒諸病治愈敝又介紹多數親友患婦女病購服此藥亦均全愈敝感念治愈之恩無以爲報請將內人病狀及治愈實數等登在報端以申謝意介紹患婦女病醫療無效者速服此藥以便早除痛苦而復康健也濟生調經丸小盒裝十五回量五圓五角大盒拾圓外埠患病者濟生調經丸函購加寄費濟生製藥所在奉天北市場登瀛泉東鄰路北樓房

鳴謝人奉天日站天聚盛　劉印堂啓

便秘之害

適應　胃腸諸症　未老先衰　小兒虛弱　產前產後　肺結核

奉天市信濃町十七號　若素製藥株式會社

症狀　種種症狀不一，大體[illegible]頭痛，眩暈，[illegible]惡心，嘔吐，[illegible]重壓，膨脹，食慾不振，口內[illegible]，不眠，心悸，神經痛等之神經症狀

治療　治療此症最好藥品是甚麼，就可說是胃腸聖藥「若素」，因爲它不僅能強化胃腸，提高胃腸機能，使其腸壁有蠕動力與收縮力，並且還能潤腸通便，使便秘可以早歸正常，此外久服「若素」，還可豫防胃腸諸症

藥價一圓　僅數分錢

若素

派拉蒙牌　萬年筆保用保修理　好墨水不陰不沉澱

派拉蒙好墨水每瓶五角　特種筆每枝七元　甲種筆每枝五元　振替奉天六九三三　兩份枝外加郵費五角

歡迎代理待遇優豐

▲本號▼收買各種壞萬年筆

美利時分行　奉天小南門裡瀋陽縣胡同華昌飯店內

哈爾濱前進商店代理　道外南頭道街路東

調經 安坤丸

經期不準腰腿腹痛

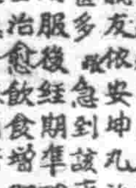

積聚白帶不孕良葯

敬啟者敝人患經血不調病症[illegible]

鶴春藥店　開設奉天市大西門外

鳴謝人　奉天市大西區[illegible]二八號　羅淑秀謹啟

治愈 婦女病

盛京時報
晨刊
晚晨刊一大張
發行者 康德新聞社
發行所 康德新聞社奉天支社 奉天市大和區浪速町九號

強化統制適正指導監督 設事業統制組合制度

最近經濟統制強化、而經濟各部門、以事業統制、改善乃至物資配給統制爲目的之各種組合及其他團体、相繼族生、政府在經濟統制上、鑑於此等諸團体擔當使命之重要性、新創設事業統制組合制度、以期經濟各部門組合團体適正指導監督、並謀確立發展各事業、二十五日、公佈施行事業統制組合法、而該法下事業統制組合之特色如左、

一、事業統制組合、爲強力之統制團体、並有得行共同作業場、共同倉庫及其他必要施設經營之協同組合的性質、

二、事業統制組合、始終爲對於政府施策之協力機關、而如日本統制會、受政府權限委任、非從事統制之團体也、

三、政府鑑於對於事業統制組合使命之重要性、爲特殊會社以上非常強力之監督

四、經濟統制上若有必要、事業統制組合之區域、爲滿洲國一帶、地方組合之區域以省行政區劃爲單位、地區組合、以一省內市、縣、旗行政區劃爲單位、

五、事業統制組合、在織工業、配給業、貿易業、蒐貨業、運輸業範圍內、得以生產配給兩業者組織之、因之、在組合內、設置部會、亦行容認之、

六、基於理事長中心主義、總會及理事有附議事項以外事項、得由理事長決定、同時、理事會由理事長業議統裁之、

七、主管部大臣、得命令組合員加入、關於組合員任意脫退及除名、任意解散等、鑑於本組合制度之本質、絕對不承認之、而爲期滿關經濟統制圓滑、關東州業及其團體（關東州實業組合）亦得加入事業統制組合

盟邦相互堅固提携 共建防共世界

防共協定延長一周年李外交部大臣談話

李外交部大臣、當防共協定延長議定書締結一周年、於二十五日、發表談話如左

我國政府、向鑑於建國本義、康德六年二月二十四日、加盟第一次防共協定、邁進於東亞防共陣營一翼使命、而去年十一月二十五日、更於柏林、締結關於延長效力之新議定書、復再度決然參加、對於世界負託、表現毅然之決意、今日欣逢意義深遠之一周年、我滿洲國參加該延長議定書者、不外積極貢獻世界新秩序建設與防共世界實現耳、尤其由於其後大東亞戰爭勃發之新情勢、顯然增大參加協定之意義、故就地理上觀之、我滿洲國直接負荷之實務與世界史的任務、更增加重要性、原來此次大東亞戰爭、本質上決定世界新秩序能否之使命者也、於茲樞軸對美英決戰、誠亦發展爲人類史上空前總力戰無疑也、加斯情勢、人類對於第二敵國共產黨提供絕好機會與條件、固不待言、於此、鑑防渴未然計、以日德意爲中心、滿洲國外、幾多樞軸諸盟邦、堅固互相提携、去年防共協定之延長足証樞軸對於第三國際偉大外交之勝利也、滿洲國今後能益爲設大東亞北邊之護衛、邁進於防共協定之使命云、（寫眞李大臣）

被德擊墜五架 空之要塞敵機

【柏林二十三日電】據德軍當局之發表稱、二十三日正午英國四發重爆擊機三十機、對法國西部海岸企圖數次之攻擊、但德空軍ＦＷ一九〇型追擊機粉碎其意圖而與以損傷、通過德戰鬥機之猛擊而侵入海岸線之英國機只對一部加以爆擊、但軍事施設之被害亦極爲輕微、於抗戰鬥之德軍、擊墮空之要塞五機、

海軍勇士乘駕透、協力陸軍部隊進攻！（海軍省許可 第五七一號）

西伐蘭黑黨改組 書記長佛蘭哥

【馬德里二十三日電】西班牙總統佛蘭哥將軍、二十三日將佛蘭黑黨之國會議全面的改組、任命九十五名之新議員、佛蘭黑黨在西班牙事實上爲獨裁機關、故當西班牙政府努力強化中立政策之際、此次之改組、頗值注目、新全議會議預定十二月八日舉開初會議、主要構成員如左

佛蘭哥總統（黨）記長並副書記長全閣員、國會議長黨軍司令官中央代議員並八大地方支部長

△前線議員靑衣部隊司令官明諾斯、格蘭合將軍、前外務大臣蘇拉諾、斯尼艾爾氏、前駐德大使米亞爾狄伯

大東亞省委員初次會合 協議委員運營方針

【東京】大東亞省委員初次會合、二十四日午後四時半起、在大東亞大臣官邸開催、由山本次官以下各局長、委員側計有四十九名中在京各委員出席、由靑木大臣說明大東亞省開設經濟並一般方針後、由山本次官說明、關於省委員制度運用方針、如左之具體的方針、舉行意見之交換後、共舉晚餐午後八時散會、

委員運營方針

一、貴族十二名衆議院二十九名一般有識者九名之省委員中、將來內閣委員配屬於興亞院者分擔支那關係『支那事務局』配屬於對滿事務局者分擔滿洲關係『滿洲事務局』分別決定分擔區域、

一、從來以拓務省委員爲主擔當南方關係『南方事務局』去按其中、三人之智識、經驗之回顧滿華關係、

一、委員中選任二、三名之斡旋人使之與本省連絡、更在各局別委員中選任二、三名之斡旋人使之與當該局連絡、

一、本省側之連絡斡旋人由太田調查官擔當之由各局之連絡各局之總務課長擔當之、一年開催數回之全委員之總會外在各局分別每月開催一回之定例會合、在地域別或者問題別舉行研究調查、乃至檢討上申討議建策、右記中必須特別注目者爲於大東亞省之性格各委員分爲三個地域、分轄配屬於滿、支、南方之三局、活用於地域別、專門別、今後各局各選定問題時、使之擔當此組合的處別的研究調查之事於此舉行事又基於委員設置之趣旨民間之意見上達間之應使活潑、於大東亞建設過程中省委員活動頗堪期待云、

美國之不人道行爲 爆炸海防住宅地區

由於美國之海防住宅盲爆、當時被害而致死傷者、刻已判明、死者四十五名（中法人三名）負傷者四十一名、（中法人二名以上）安南當局二十三日與非通信說明此次爆擊確係美機爆擊目標爲住宅地區之旨、一方向河內日軍當局以聲明書、言明此次爆擊爲美軍第一次對安南攻擊、同時對犧牲者表示深甚弔意云、

舊組合將改組

準據事業統制組合法、統制組合名稱、在三個月猶豫期後、如非根據該法之組合、不得使用之、欲使用統制組合名稱者、必須在三個月以內、依據該法而改組、經濟部對於有重要統制業務之組合及團体、近將依據該法發布組合設立命令、

事業統制組合法公佈

【新京二十五日國通】本誌豫者決定之事業統制組合制度、創設要綱而急於法制化中之事業統制組合法、已於十一日之國務院會議可決十九日之參議府會議亦通過、諸手續完結、是以與該法施行規則同時、於二十五日即日公佈施行、該法全文凡四章由一百三十四條而成、亘織工配給、貿易、蒐貨、運輸等經濟各部門、設置關於事業統制組合之規定云、

事業統制組合法施行規則

事業統制組合法施行規則、全文如左、

第一條 依事業統制組合法（以下單稱法）第九條之規定於命應事業統制組合時、主管部大臣指定左之事項而告示

一、組合之目的
二、應從統制之範圍
三、應從於統制者之資格

依前項之規定有被指定之資格者、須從所指定之組合之統制、

第二條 於法第十條或法第十四條之認可申請書、應記載左之事項添附關於加入於事業會之議事錄之謄本

一、欲加入者之姓名或名稱及住所
二、欲加入者之資本金（出資總額）或欲加入之團體之出資總額
三、欲加入者之最近一年間之營業實績或欲加入之團體之事業之概要
四、欲加入之事由

第三條 於法第十二條第一項之發起人作成記載左列事項之書面而於行設立組合員之資格者、應求設立之同意

一、組合員之資格
二、事業計畫之概要
三、出資一口之金額及其繳納方法

四、組合之設立之同意於前項之書面依發起人署名捺印

第四條 於法第十二條第三項之認可申請書應添附記載組合員之資格證明書類事業之種類

第五條 應歸組合之負擔之創立費及其償還方法應受創立總會之承認

第六條 於法第十二條第五項（則於法第十六條第五項及法第八十五條第三項準用之場合）之認可申請書記載左之事項、應添附於定款、統制之規程、事業計畫書、初年度之收支預算書、選任之役員之履歷書、創立總會之議事錄之謄本及有法第十二條第三項之許可招集創立總會時其同意者證明書面

一 選任之役員之姓名、住所及給與
二 有引受之出資之總口數
三 經費之分賦及徵收之方法
四 應歸於組合之負担之創立費及其之償還方法

第七條 依法第十六條第一項之規定於命組合之設立時主管部大臣指定左之事項而告示

一 組合之目的
二 爲組合員資格
三 組合員應行之統制
四 應申請設立之認可之期限
五、任命之設立委員之姓名或名稱及住所

第八條 依主管部大臣法第十七條第一項之規定關於組合之設立認可必要之處分時左之事項告示之

一 定款
二 關於統制之規程
三 役員之姓名及住所
四 組合員之出資口數

第九條 依法第十九條之規定發起人或於設立委員出資之第一回應繳納時二週間前公告其應繳納之期限且對於知者通知應以爲依法第十七條第一項之規定、主管部大臣爲出資之第一回之繳納之命令時亦同、

第十條 對於前項之組合須依法第三十條之規定應加入組合者之資格命應加入組合時主管部大臣告示左之事項

一、應加入之組合
二、應加入者之姓名或名稱及住所

第十一條 於法第三十六條第三項之役員之選任之認可申請書、應添附記載給與履歷書及總會或總代會議事錄之謄本

第十二條 法第三十六條第三項之役員解任之認可申請書、應添附記載解任之事由、總會又總代會之議事錄之謄本

第十三條 法第四十五條第二項之許可申請書應記載左之事項應添附得總組合員又總代之五分之一以上之同意證明書面

一 會議之目的之事項
二 欲招集總會或總代會之事由
三 對於理事長請求總會或總代會之招集之日

第十四條 法第六十七條第二項之許可申請書應記載左之事項

一 應處分者之氏名或名稱及住所
二 爲處分之事由
三 處分之內容
四 過怠金之額

第十五條 主管部大臣於爲本法第六十七條第二項之許可時因指定期間受處分者得提出陳述書

第十六條 法第六十八條之徵收依組合之請求應國稅徵收官吏之爲之

第十七條 法第七十條第一號之認可申請書應添附理事會之議事錄謄本

第十八條 法第七十條第二號之認可申請書應記載其事由

第十九條 法第七十條第三號之認可申請書記載添附左之事項並總會或總代會之議事錄之謄本

一 手數料、利用料或經費之分賦金之算出根據
二 收入預定金額及其之使途
三 徵收或賦課方法

第二十條 關於法第七十條第一項第四號之定款或統制之規程之變更之決議之認可申請書記載其事由應添附總會或總代會之議事錄之謄本

第二十一條 關於法第七十條第一項第四號之剩餘金之處分之決議之認可申請書、應添附收支決算書、財產目錄、貸借對照表及總會或總代會之議事錄之謄本

第二十二條 關於法第七十條第一項第四號之合併之決議之認可申請書應添附記載合併之財產目錄、貸借對照表、合併契約書之謄本、合併後存續之組合或設立之組合之定款及統制規程並總會或總代會之決議錄之謄本

第二十三條 法第七十條第一項第五號之認可申請書記載左之事項應添附財產目錄、貸借對照表及理事會之議事錄之謄本

一 處分或供與擔保之財產
二 處分或擔保供與之方法及時期
三 處分或供與擔保之事由

第二十四條 法第七十條第一項第六號之積立金之認可申請書記載左之事項應添附總會或總代會之議事錄之謄本

一 徵收之方法
二 徵收之額及其算出根據
三 [illegible]
四 欲徵收事由

第二十五條 法第七十條第一項之積立金之使用之認可申請書記載欲使用之金額及使用之事由應添附總會或總代會之議事錄之謄本

第二十六條 法第七十條第一項第七號之認可申請書記載其事由應添附理事會之議事錄之謄本

第二十七條 法第六十九條第二項之臨檢檢查證票依樣式第一號法第七十一號第二項之臨檢檢查證票依樣式第二號

第二十八條 依法第八十九條之規定之合併之命令記載於左所揭之事項交付命令書爲之

一 當事者組合之名稱及主事務所之所在地
二 合併之方法
三 合併之期限
四 前各號外認爲必要之事項

主管部大臣作前項命令時告示之

第二十九條 法第九十條第二項之裁定爲於合併之組合存續時記載法第七十八條各號所揭之事

第三十條 於法第九十一條第一項之認可申請書上須記載左記所揭之事項、添附總會又創立總會之議事錄之謄本

一 合併契約又裁定之內容
二 總會又創立總會不能決議之事由

第三十一條 依法第九十二條第一項之規定、主管部大臣實行合併任命委員時、告示其姓名及住址

第三十二條 法第九十三條之命令、交付命令書、告示合併名稱及主事務所之所在

第三十三條 本令第一條乃至前條之規定、對地方事業統制組合（以下單稱地方組合）及地區事業統制組合（以下單稱地區組合）準用、但於第一條第十條及第十五條有主管部大臣時、在區域二以上之省又不包含新京特別市之地方組合、爲省長或新京特別市長、在區域二以上之市、縣又旗之地區組合、爲市長、縣長又旗長、

第三十四條 須在法第百十二條第一項但書之許可申請書上、記載其事由及使用

第三十五條 於法第百十六條第一項之統制組合聯合會（以下單稱聯合會）會員之組合各選任二名、創立委員地方組合及營業於當該事業部門之事業者各選任一名之創立委員、

第三十六條 本令第一條及第三條乃至第三十二條之規定於聯合會準用

第三十七條 關於區域二以上之省又不包含新京特別市之地方組合及區域二以上之市、縣又包含旗地區組合之事項、應向主管部大臣提出之書類、須經由管轄當該地方組合又地區組合之省長或新京特別市長

第三十八條 關於區域二以上之市、縣又不包含旗之地區組合之事項應向主管部大臣提出之書類、須經由管轄當該地區組合之市長、縣長又旗長、

市長、縣長又旗長須將前項之書類經由管轄當該市、縣又旗之省長向主管部大臣提出、

附則

本令自事業統制組合法施行之日起施行、

論說

在採暖時期應加注意諸點

我國向例於立冬後即入本格的寒冷時期。現在已逾小雪。氣候却未十分寒冷。但室內免不了非火不溫。採暖是必不可少的事。今年採暖的煤配給。曾聞當局有充分準備。不過目前尙未審查配給。採暖的多用木柴或煤炭代替。雖然早晚寒冷。希望採暖的無論燒爐燒坑。都得相當注意。因爲火能利人。也能害人。關係不小。尤其在大東亞戰爭下。節約物資。是人人分內事。苟能大衆把煤炭節約一點。便是與國和援戰應盡責任。將來煤配給以後。千萬不要使爐火過旺。即使不致於發生事故。須知屋內空氣乾燥。也易於誘起疾病。最好採取低溫生活。一方面節約物資。一方面免去危害。這是在多季採暖時期所應當注意的。

就今年天氣來說。未入多期。忽然異常寒冷。旣入多期。反形溫和。天氣的變動不居。採暖更宜注意。遇到有很溫和的天氣。儘可不必升火。或將爐火息滅一時。不但省煤。而且是衞生的要道。倘遇酷寒。爐火也不可過旺。因煙筒過的居多。火力太猛。易起變故。每年在採暖時期。火警聞。就是這個緣故。當局所以於每年一入多季。警告防火。因恐人民祇知取暖。忘却禍害。無如漠不經心。在所難免。即以奉市借風威。於已於人。並受其害。所以用火是大衆都應當注意的。像衣服向爐邊取烤。當引火的物於爐旁。皆是容易惹起火災的因素。要想免却這種危險。務須各家十分注意。

在採暖時期還有一種最慘痛的事故。也是我國所數見不鮮。不過這多是貧民。窮的家庭或獨身夥住的處所。每到氣候嚴寒時。用爐煤或木炭取暖。入睡以後。煤氣彌漫一室。致舉家老幼或同寓數人。均被煤毒害息以死。及至次日鄰人發覺。多數不堪救治。採暖爲怕寒凍死。反因採暖以致速死。此皆由於事先不加注意。造成傷心慘目的景象。近雨燃爐取暖的更形衆多。其氣味的難嗅。已足傷人肺部。但在日間猶可不至於窒塞。一入夜間。必須於安臥前妥爲處置。切勿再蹈煤烟窒死的覆轍。

上項所述。都是多季習見慣聞的事故。人人都能知道。似可不必提撕警覺。但言者諄諄。聽者藐藐。所以火警和窒死終不能免。此等悲劇。在身受者固然罪由自作。漫遭禍的情何以堪。處旁觀地位的人們。應當觸目驚心。想到自家用火採暖。有無這種弊病。自然上項的不幸事件可以消除。在國家方面。人和物的資源。也不致有意外損失。要知道協助聖戰。全在人和物的資源充實。人民因採暖不加注意。弄到失慎或死於非命。僅是無以對自己。併無以對國家。最好採取低溫生活。旣保持煤節約。且不致發生一切危害。現在入採暖時期不久。天氣尙未至於酷寒。所以不憚詞費。務望大衆咸知注意。於多季確保平安。個人的幸。也就是社會國家的幸福。

我國郵政古往今來（下）

從驛站傳遞談到郵政保險

距今卅七年前當日本大陸經營邁進第一步的同時、於我新京（昔名長春）首次創設關東都督府郵便電報局寬城子支局、開始辦理當地的通信事業、翌年改稱爲長春郵便局、更於設立之第三年十二月頃、遷至市內中央通即現在新京中央郵政局廳舍、由此我滿洲大陸給有傳其恩惠不少、之後中國政府之郵政亦漸次擴張於各地三廣日本滿鐵附屬地之郵便局、相並郵營、自爭滿洲郵事業、該時該長春郵便局從協助日軍之行動、兼更行話擔當郵便電報、電話等通信之重要業務、致遂有不朽之功績、及至昭和六年九月伴隨滿洲電信電話株式會社設立同時將電報電話事務移交、而與郵便分離、其後至昭和十二年、即康德四年十二月一日依滿鐵附屬地通信行政權之移讓、改稱現在之新京中央郵政局、同時乃將我國頭道溝所設之新京頭道溝郵政局廢止合併、自此遂開始担滿國都新京之綜合的郵政業務以至今日

郵政總局過將卅立千年來郵政事業建立之觀察、爲介紹於世悦見、乃於本月十八日下午後一時開始、招集在京各新聞社記者雜誌社及其他弘報機關等關係者於新京中央郵政局舉辦懇談會、[illegible]

現新京中央郵局職員共八百二十六名、其中日系一百九十四名、（滿系二成三分）滿系六百三十二名（當七成七分）、[illegible]

忽視日側主張 美側驕狂致有今日

來栖大使公表對美交涉眞相

【東京】一億國民注視之日美會談眞相、今經當時選事務國之來栖三郎大使、公開於世人之前矣、原來篤孚會及大政翼贊會、主辦環繞前進美來栖大使之午餐會在美國對日發桐喝通牒之二十六日午前十一時半、於帝國旅館、堂堂舉行厲上、大使以爲臉、陳述當時實情、與交涉當事者日述之意見、此談話於同日午後一時至二時、向全國放送、該大使去秋日美交涉顛佐賈國中之野村吉三郎大使、浴全世界之視聽渡過太平洋、野村來栖與羅斯福哈爾會談說明東亞實事論、尤其、帝國之公正主張續行真摯必死之努力、然美國政府忽視帝國一切主張、只要求絕對不可能之讓步、而對日通牒、[illegible]

日前二十六日爲對美國通牒實上之週年日、當此宣戰布告之日、當記滿一週年、來栖大使于身陳述當時真相、[illegible]

法叛將紀洛被擊負傷

【里斯本廿四日電】據由阿爾及耳到達丹吉爾之確實消息稱、法叛變軍之總司令紀洛將軍廿三日被法軍兵士三名狙擊、並云已負傷矣、[illegible]

這是我素日最愛用的
養髮頭油！敢爲介紹！！
金鶴香油
純良頭油
本舖 株式會社 野村商店

農實業公司
電話三一二三〇六番

日本特產 水晶石圖章廉價出售
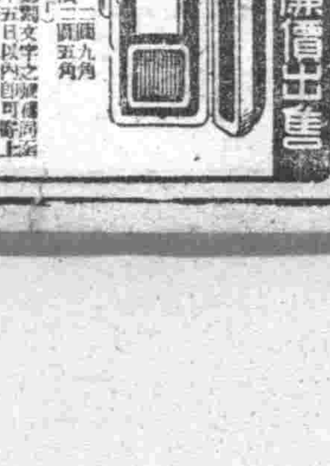
富士寶石商會
日本甲府市東靑沼町
振替東京六九三五七番

貧血虛弱的婦女……
胎前產後的婦女……
滋養强壯 自古有名的
深山仙酒 養命酒
神秘的强大靈能
着此實在的憑據

我在去年十月，養下了一個孩子，那時因爲出血很多以致產後虧血，面色蒼白一點血氣也沒有，身體衰弱，無力無精，就是飲食也好容易拿在手裡，乳量又很缺少，自然影響到嬰兒發育異常不良，瘦得不像人樣，夜裡則哭不止時也只可用牛乳搪塞，如此母夜睡不安寧，結果愈加身體衰弱，使家人非常懸念，然而當時便無可奈何了。有一天男人從外邊回來，給我一瓶養命酒，說此酒非常有効，一飲那味道甜得比葡萄酒還好，最是合口。由是每天喫着，雖料血液漸漸似乎一天比一天地好，面色也漸漸加上血氣，又得了元氣和活力，胃口大開，喫食什麼也很香，身體筋骨也肥胖起來，奶量也很多，給嬰兒滿喫，結果嬰兒也和母親同時胖壯起來，現在却比別家孩子胖得多呢。今跟這信同呈一枚照像，以致我一家的快樂和幸福。

芳香美味…一滴千金

凡婦女一懷娠，隨着日子漸過，因爲胎兒從母身所取的榮養分，愈多起來所以最容易使母身，誘致懸阻，害及腸胃，失掉消化等機能，意惹身體衰弱又在產後，一來爲回復自己的枯血衰弱，二來爲嬰兒給喫奶奶，因之這時所需的榮養，隨實地比平常時多得二至三倍，然而全身的機能，尤其是腸胃，却很不順常，若一失調就不能取收充分的榮養，結果不但逐日加重母身的衰微，而阻害嬰兒發育。因此而故，不能輕看胎前產後時之養生了。最好在此時，宜飲養命酒！是在信州地方的仙境，名叫天龍峽，素封舊家「鹽澤家」據古來秘傳，取各靈藥山貴重藥草，經久年所合釀那種藥草，原來只是一種也能奏得妙効，何況用了數多種類，天然自然的精分，就在酒裡互混相溶，發揮神秘的強大靈能，足稱稀世仙酒。所以對於胎前產後的婦女，必奏可驚的効果，更如因貧血，冷症，或其他衰弱而所受苦的人，不論是誰，都可以得到妙驗，一天比一天加肉增血，補精益腎，必得活潑元氣，壯健身體。凡身體衰微之人，請將此酒每日朝夕飲一二杯，効之靈妙，必吃一驚。

各埠大藥房洋廣雜貨舖皆有售出
信州伊那之谷 釀造處 養命酒本舖天龍館
東京市澁谷區上通四丁目 總發行處 養命酒本舖出張所

農產蒐貨工作報告會 於省公署隆重舉開

奉天省農產蒐貨工作中間報告會、二十四日午後一時始在省公署省長室開催、由徐省長、皆川省次長、安實總務廳長、細井事務長、興農合作社、農產公社各代表及各工作班長、二十四名出席、上田總務科長致開會之詞後、有各工作班長之現況報告、但十一月二十日至現在之蒐貨情況已登順調之途矣、於法庫縣、一日平均集拉貨馬車五、六百輛、但對蒐貨之處理上似有爲難之狀態、是以方須强力之協力、報告終了後、幾行協議、徐省長、皆川省次長之訓示亦告終了、但十二月十五日之第一期工作已行告終、以後爲第二期工作、而事項、關於農村生活必需品物資之圓滑配給施行具體的促進最後之努力云、（圖即會議場）

表彰優良勞働者 奉省代表一行晉京

已於二十一日奉天省勞務興國會主催之皆勤躍爭在省下之事業場、由全勞働者之中、收得百分之百優秀的成績、故受省長賞與者三十五名產業戰士二十八日午前九時在國都大同大街協和會館舉行全滿優良皆勤勞働者表彰式奉天省當出席代表壯麗之表彰式于民政部大臣賞稱野滿洲勞務興國會理事長賞並三宅協和會中央本部長優良賞之受與後有關東軍視察鼓表彰代表者營辦經大的舉行矣、但奉天省代表一行二十六日乘鳩號列車出發云、

奉二女高學生 來社見學

奉天省立第二女子國民高等學校學生百名於昨二十四日由武越智百氏、李曉英兩先生引率下來本社見學（寫眞即來訪之二高學生）

職場分會長會議 協議聖戰紀念行事

職場分會長會議、乃於月之廿四日午后一時、假市協本部三樓大會議室、招集各職場代表者出席舉行、至於協議事項、即以大東亞戰爭勃發一周年紀念行事及實踐運動等事項爲主、所謂紀念行事、即於當日、各職場均展開一貫的國民運動、對於戰殁將兵之英靈、虔誠奉悼、披瀝搶攻感謝之至誠、再者實踐運動、即以八日起、亘延至十四日止、對應國家之要請、完遂自体之使命、茲誌其實踐事項主要者如下

一、幹部之陣頭指導、
二、不缺勤、不遲刻之勵行、
三、能率增進競爭之實施、
四、物資之節約愛護與廢品收回之徹底、
五、青年療集團檢診與之寮生活之刷新、
六、通勤之徒步勵行、
七、貯蓄會之積成。

昂揚槍後教育事業 舉開市教育總會

爲槍後教育事業、斷行積極強化起見、奉天市教育總會、在市教育會主催之下、定於月之廿六日午後一時始、假大和區荻町紀念會館、由市下各國民優級學校、國民學校之教師全體出席、隆重舉行、關於本年度教育實施之方針、及教育事業完遂之實績、教育會當局皆有所報告、並關於各種業舉行之研究會、獲得之效果、亦當場闡明、至於教育事業之皆勤功勞者、應予之表彰事宜、當事亦加詳議磋商云、

兵制頒佈七十周年 將舉行盛大紀念行事

兵制討論會、於月之廿四日午後二時、假市協本部長室、招集各關係者、舉開會議、乃以兵制頒佈七十周年紀念日爲期、宣揚我親邦大日本帝國兵制頒布之聖旨、徹底國民皆兵之大精神、兼顯揚國民實踐之熱誠、使爲吾等之模範、昂揚對於國家之理念、擴展兵事思想之向上、並於市內、舉行遊行、日系參加者爲在鄉軍人、日系學生隊、協和義勇奉公隊、青少年團等、約有萬餘名、當日又紀念講演會及電影放映等、屆時確有一番特別之輝煌盛況云、

歲末同情迫近 市署開磋商會

奉天市第八次歲末同情週間、將於十二月十四日始、擴大展開矣、市署基於歲末週間將臨、嗣前機於同期舉行週間行事加以致慮、以期圓滿計、定於月之廿七日午后一時、假市署二階中會議室、舉行第八次歲末同情週間實施事務磋商會、屆時由各區公署行政課長（或行政系長）、滿赤奉天省支部係員、及市署防疫科、行政科計今後股份局等確居、關於援助對應事項、本同情週間巡廻診療、同情後辦理、貧困者調查、及其他必要實施事項、均詳加協議云、

全滿聲樂比賽 奉市選手銓衡決定
二代表演奏精采頗堪期待

預定出席來月二十日、國都第二次全滿音樂比賽大會之奉天市選手、已于月之十七日、在放送局舉行完畢、其中獲得參與權者有曾榮獲第一次比賽獎狀之大和旅館樂隊、提琴手賓克爾氏、及同樂隊之鋼琴手馬珂微支女士比賽當時之評判者計有滿洲新聞支社長進藤、中村記者、奉天放送局長城座、上森放送課長安藤音樂部長、及哈爾濱札利亞日報者瓦郡夫斯基、據評判者發表賓克爾的演奏頗爲精采、曲目有技術、深之「莫斯科之回憶」三曲、前二者爲大提琴家威尼亞夫斯作、後者爲札特作、賓氏當場表現其純熟的技巧、博得很久的譽、

馬珂微支女士、所奏者爲李斯德作協奏練習曲第三及同人的「甲自斯蒂姆」表現了純熟的技巧與深刻之理解力、比賽畢城座局長爲祝賀二氏之成功、特宴於茶點並深望二氏將來在大會中也能有同樣之成功云、

（圖中、上者爲賓克爾氏、下者爲馬珂支女士）

勞需食糧配給 第二次由廿五日實施

奉天省勞務興國會勞務科乃施行之勞需食糧增配、實乃戰時下挺身戰力增强產業戰士之福音今十一月分第二次之配給由二十五日實施當局勞曾受領第一回增配事業之及新申報會配事業者須急速領受增配票云、

鐵道機動宣傳隊 將分成四班出發

由本年七月入學而習得各種宣傳技術之奉天鐵道、第一次機動宣傳隊員、將由明二十六日立宣傳戰線之第一線分成四個班至下月五日十日間巡訪奉天市內並近郊各村落、說明當大東亞戰爭勃發一週年紀念日日本陸海空軍之赫赫戰果、對滿洲國必向之途使更深的認識、此外因農業者閑假期較多、藉此普及衛國歌、鐵道愛護歌等以資鼓舞士氣、

紀念大東亞戰一周年 對滿系市民特配豆油

感激之日、十二月八日、將迫於目前、我等不能以獲得赫赫的戰果而自傲、必須斷行愛國長期抗戰之決意、奉天市爲紀念十二月八日更威夷空襲、故決定給與百三十萬市民之贈物現於籌備計劃中

今回特配品物、

滿系 豆油、日系砂糖關於數量現尚未定、因爲配給遲緩、由今月末有實施之希望、但配給方法依配給證明書然關於今回之豆油、砂糖特配當局談話如次、

『大東亞勃發以來、皇軍將兵如燒的暑氣中於南方乘嚴多寒氣在阿留地安以絕生死的戰爭中、深思此事我等今日得以安樂的生活、皆皇軍之賜也今次特配實屬感謝之至擒後由此則愈呈緊張之勢必須整備長期抗戰體制應在深心刻以大東亞聖戰記念之意過去一年間之輝煌戰果爲兩親邦日本共同廣祝的意味故施以特配之事、市民獲得一杯之砂糖、一滴之油可稱爲皇軍將兵之血、將士之苦勞應銘記不忘云、

普及國民科學新知識 舉開通俗學術講演會

我等科學陣之缺乏、應由大東亞戰爭之勝員決定之、對國民普及寬廣的科學智識、由予具有科學之心之科學技術、合會化學研究部會並滿洲化學部會、共同主催之『通俗學術講演會』於昨廿四日午後二時始於經三路時間在富士町醫大紀念講堂開催、時 開會宣 首由科學技術聯合會化學研究部會長佐藤正典氏（滿鐵大連中央試驗所長）致開會之辭、終由昭和製鋼所研究所長牧田穰氏起立、而以『關於製鐵事業與人造石油』爲題行豪放之講演於絕贊之中而行下壇、復由石油石油常務佐藤健三氏以『視察南方石油之歸來』爲演題而發表關於邦皇軍占領之南海諸島之石油資源之觀察談、對聽衆與以深切之感銘、最後由東京帝大名譽教授、帝國學士院會員田中芳雄氏立於壇上、以關於潤滑油爲題而發表自己之研究、繼續由醫大學長守中清氏致閉會之辭、該會終於在拍手歡呼之渦中稗閉會了、（照片即通俗學術講演會）

協和會市本部舉開 弘報要員訓練會議

市協本部事務長小林氏、於月之廿四日午后二時、假該會三樓大會議室、招集弘報班隊員人員、舉開弘報要員訓練會議、至於協議事項、即關於弘報人員、如何與國家現勢下之要請及庫成自体所負之重大使命、彼此深遠意見相互檢討、涉於四時獲得具体的方策、即閉會矣、

鐵路愛護指導連絡會 明日假滿鐵支社舉行

【京京】滿鐵當局、爲期鐵道愛護之萬全、年來不遺餘力、指導各地愛路團、愛路隊等團體頗收相當之成果、本年度工作即將終了滿鐵當局爲研討來年度鐵道愛護應進行三方策、並戰時下鐵道愛護之重要性等問題、特定於本月二十六日假滿鐵支社邀請總務廳民生部、交通部等關係官廳代表出席、舉開鐵道愛護指導聯絡會云、

劉慶榮窮途上吊 李警官仗義營救

人窮志短馬瘦毛長、其言雖淺、其意實深、茲有吉林城內德勝門外河南街九十六號住戶劉慶榮、現年卅六歲曾傭工於本溪煤礦公司、月前因病被解、乃於昨日就歸來之途、路經本市探友未果、又兼囊空如洗、孤身漂泊異鄉、飢寒交迫、行至大北城內、見有枯樹佇立、濺睹物傷情、立萌志短覆生之念、於即解帶自縊、其勢於氣息奄々、危在死亡片刻之際、被大北門派出所警長李振紀氏發見、於是火速救下、實施人工呼吸法、幸而見未晚、劉氏慶得甦生、斯、訊其自殺之原由、供稱、被解傭後、貧職未遂、訪友弗遇、貧病交加、於此情形下、雖欲歸家、無有川資、自思、只有一死、以了餘生、因此該警官聞之、憐其貧困、遂予國幣十元、飭爲川資、復派人送至車站、代購車票、是恐其有神經病之發生、及其他意外之事也雖此、該警官見義而爲、解囊相助、其善行義舉、洵堪爲一般之垂範也、

南滿中學舉行 二六回畢業式

南滿中學堂、定於下月十二日、在該校講堂、舉行第二十六回之畢業式云、

滑冰季節將臨

滑冰季節將至市街各處勸具店之店頭亦均見滑冰用具之陳列對此愛好者均各自整備用具、待高滑冰場的開始、因此、關係當局亦即爲對應斯事力謀冰場落石出計、茲命令各關係區署之人員、努力從事、遂行斯意、由是、瀋陽署刑事科于去年於十二月十日開場、今年爲決准備本想當十二月八日之大東亞戰勃發一周年開場、然均內各種原因至今尚未決定、想愛好者定感不滿但於本年內絕對開設、」本年之滑冰場與往年同様開設速滑、形滑兩競、但比去年規模較大、當局將設之際計劃網羅在滿名選手舉行模範競技而呈現豪華的開場式云、

李興閣冒充刑事 被警逮捕

近日屢聞不肖者流、假出無恥之行爲、而又有異想天開者、竟大膽冒充市警局之刑事、到處詐欺、強索財物確對關係當局之名譽、有莫大之影響、因此、關係當局即爲對應斯事力謀水落石出計、遂命令各關係關之人員、努力從事、遂行斯意、由是、瀋陽署刑事劉吉有、金連貴、齊銀貴、張富于榮廷唐、鴻孫維增七氏、晝夜弗計、潛行偵緝、爲期該事之大白、乃終於月之二十二日午后二時半、於城內中街泰和商店、將該犯逮捕、彼時該犯適施其伎倆、冒充刑事、勒索物品該刑事等、聞其言觀其行、推知絕非善類遂向前盤詰、問其名、自稱市警局刑事待詢其其他關係諸事項、均前言不應、如斯該刑事等即確知係冒充者、於是帶回本署、詳細訊問、實係久慣之冒充者、作案多起、專於市內各大百貨店、詐財騙物、供稱姓李名興閣現年廿一歲、原籍遼陽縣二區爛台村、現住大西區除昌街二段二十六號、茲誌該犯所做之重大案件如下

一、裕□□□料二件、緞子二丈及洋服附屬品等
二、興順西有洋服料子三丈五蘇紗二丈、及其他等、
三、內金生有皮鞋二双、
四、大義商店被詐有女大衣一件、
五、大成祥有更生布、方格布、青胡縐、緞子、剪絲絨等共有百餘尺、
六、錦豐源有胡縐衣料一件、女皮鞋一双、
七、大興估衣舖有狼皮袋一件、
八、志興鞋店有皮鞋一双、
九、泰和商店有棉大氅料子一丈五、及附屬品等、總計以上、約値現價七八千元此乃實爲久慣之大詐欺犯也

經濟

整備生產金融 日樹强力統制方針

【東京】爲圖生產擴充資金之圓滑供給、與大銀行之力信託、本國債、投資以餘裕、決定於全國金融統制會指導下、斷行件案（社債引受之擴充）最近金融界之部、有將右指導方針更進步之意見、公債分配引取活用、以整備生產金融機關之應能强力体制、對全國金融統制會之態度、入注目、金融統制會之結果、因國債消化之推進、資配向中銀行儲蓄銀行、生保險等之經營、最近漸次路道、故對金融機關、開相有利之社債投資等道路、爲以附庫國債投資餘力者、爲樂緊要事、社債引受團擴至九、亦不僅以此等金融機關爲對象、同問題解決之關鍵、全國金融統制會籌畫、重之態度、然現在起債界古壓倒的比重之特殊社債、社債引受團責任以政府保障之相代、實有名無實化、特殊會社債之分配引取制、比較的無顧擬、可期實現、要望力、於同一投資利率下、與「應徵强力」之基本的合、此點合、與既設社債引受團之關連、下請發券業者之生存勝等、有種種微妙之困難金國統制會、對此點特懈鍵、結局以現在戰時金融債務爲限而實行、（社債之分配行取制）擴充活用、花債之分配引取制、按發行者、應各金融機關之資力、有對應各特殊金融機關及各業種別統制會分配引取額之方針、應各金融機關社債投資之資力、於同一投資利率下、與「應徵强力」之基本的合於

統制物價安定民生 國府決定對策

【南京】國民政府實業部俱樂部開中央物價對策委員會、國民政府側由實業部長梅思平、日本側由 享內公使、各以日華代表委員長之資格出席、此外有日華關係各種關係代表者出席、對九月於上海開中央物價對策委員會幹事會時決定之物價對策要綱之各產業物資委員會具体的細項、有所審議、結果要綱二案、通過、近將於該案要綱、對物價安定講具体的施策、一方在各地設置物價委員會、圖物價對策要綱一元的統制化、

滿洲勞務興國 舉開臨時理事會

滿洲勞務興國會、廿三日由末吉常務理事長以下各理事約二十名出席、舉開臨時理事會、當時關於前會審議之該會明年度事業運營之件、及同予算之件、首由田村勞務司長指示政府方面之要望、完密種種協議後、同四時散會、再者定於二十七日開之各省理事長會議、及三十日開之各省事務長會議、均變更爲十二月二、三兩日舉開云、

煤炭增產順利進步 勢將突破豫定數量

【東京】爲全產業原動力煤之確保、政府於十月二日之閣議、決定下期石炭對策要綱、以九州煤、山口煤、常盤煤及北海道原料用煤、瓦斯發生爐用煤爲重點、展開舉國的煤增產運動對煤礦保障的一切努力增產運動實施注一期、現在北海道產量已優良、迄明年三月末、下期穩定生產數量、可完全達成、收最良好成績者、爲北海道、下期增產運動已開始十月中爲相當之高位、確保同月計畫數量、其後生產額亦逐日上昇、九州、山口亦漸月別計畫數量、又坑夫之入坑率亦顯示良好的好轉、一部炭礦事十分之九之驚異的成績、又坑夫一人出煤率、雖炭礦勞務者及其他不熟練坑夫、而全般的有上昇傾向、足證生產現場有旺盛之生產力、現在北海道外、計畫數量完全之生產未能實現、故下期對策、並依本年下期、並企圖明年及後年之大增產、本年一月以降至八月、不斷有待、

及各煤礦、且下其恒久的增產對策、爲通風及運搬之合理化等、坑內態勢爲重點、各煤礦迄本年末增產運動後之振勢可向後迄、明年三月末、下期穩定數量全體可完全確保、並有突破豫定數量之自信此生產力之向上、乃煤礦產業上、官民熱心之結果、煤部門之大增產、更現下一般生產狀況以及大光明鐵鋼、等重要物資之生產增强可謂化、大煤期增產運動實施之當局煤田

股票行市

奉天滿取（後場）

	開盤	收盤	大價	小價
滿取	[illegible]	[illegible]	[illegible]	[illegible]

二月二二兩日舉開云、

大連市況（後場）

	開盤	收盤	大價	小價
五品	[illegible]	[illegible]	[illegible]	[illegible]
滿取	[illegible]	[illegible]	[illegible]	[illegible]
大新	[illegible]	[illegible]	[illegible]	[illegible]
東新	[illegible]	[illegible]	[illegible]	[illegible]
鐘紡	[illegible]	[illegible]	[illegible]	[illegible]
新船	[illegible]	[illegible]	[illegible]	[illegible]
郵船	[illegible]	[illegible]	[illegible]	[illegible]
同新	[illegible]	[illegible]	[illegible]	[illegible]
帝新	[illegible]	[illegible]	[illegible]	[illegible]
人新	[illegible]	[illegible]	[illegible]	[illegible]
日魯	[illegible]	[illegible]	[illegible]	[illegible]
日石	[illegible]	[illegible]	[illegible]	[illegible]
滿管	[illegible]	[illegible]	[illegible]	[illegible]
滿芽	[illegible]	[illegible]	[illegible]	[illegible]
滿鐵	[illegible]	[illegible]	[illegible]	[illegible]
同新	[illegible]	[illegible]	[illegible]	[illegible]
大機	[illegible]	[illegible]	[illegible]	[illegible]
同新	[illegible]	[illegible]	[illegible]	[illegible]
營業	[illegible]	[illegible]	[illegible]	[illegible]
瓦斯	[illegible]	[illegible]	[illegible]	[illegible]
滿化	[illegible]	[illegible]	[illegible]	[illegible]
土木	[illegible]	[illegible]	[illegible]	[illegible]

哈爾濱市況（後場）

	開盤	收盤	大價	小價
滿取	[illegible]	[illegible]	[illegible]	[illegible]
新東	[illegible]	[illegible]	[illegible]	[illegible]
滿業	[illegible]	[illegible]	[illegible]	[illegible]
新鐘	[illegible]	[illegible]	[illegible]	[illegible]
滿鐵	[illegible]	[illegible]	[illegible]	[illegible]
電業	[illegible]	[illegible]	[illegible]	[illegible]
同新	[illegible]	[illegible]	[illegible]	[illegible]
興新	[illegible]	[illegible]	[illegible]	[illegible]
大新	[illegible]	[illegible]	[illegible]	[illegible]

安東市況（後場）

	開盤	收盤	大價	小價
滿取	[illegible]	[illegible]	[illegible]	[illegible]
滿業	[illegible]	[illegible]	[illegible]	[illegible]
新東	[illegible]	[illegible]	[illegible]	[illegible]
朝新	[illegible]	[illegible]	[illegible]	[illegible]
取新	[illegible]	[illegible]	[illegible]	[illegible]
新鐘	[illegible]	[illegible]	[illegible]	[illegible]
滿鐵	[illegible]	[illegible]	[illegible]	[illegible]
電業	[illegible]	[illegible]	[illegible]	[illegible]
同新	[illegible]	[illegible]	[illegible]	[illegible]
營口紡	[illegible]	[illegible]	[illegible]	[illegible]
煙草	[illegible]	[illegible]	[illegible]	[illegible]
東滿煙	[illegible]	[illegible]	[illegible]	[illegible]
滿煙	[illegible]	[illegible]	[illegible]	[illegible]
電業	[illegible]	[illegible]	[illegible]	[illegible]
同新	[illegible]	[illegible]	[illegible]	[illegible]
商銀	[illegible]	[illegible]	[illegible]	[illegible]
新船	[illegible]	[illegible]	[illegible]	[illegible]
五品	[illegible]	[illegible]	[illegible]	[illegible]
鞍鋼	[illegible]	[illegible]	[illegible]	[illegible]
南新	[illegible]	[illegible]	[illegible]	[illegible]
大新	[illegible]	[illegible]	[illegible]	[illegible]
興電	[illegible]	[illegible]	[illegible]	[illegible]
同乙	[illegible]	[illegible]	[illegible]	[illegible]
同新	[illegible]	[illegible]	[illegible]	[illegible]
滿新	[illegible]	[illegible]	[illegible]	[illegible]
取新	[illegible]	[illegible]	[illegible]	[illegible]
特工	[illegible]	[illegible]	[illegible]	[illegible]
產地	[illegible]	[illegible]	[illegible]	[illegible]
土地	[illegible]	[illegible]	[illegible]	[illegible]
新蓄	[illegible]	[illegible]	[illegible]	[illegible]
撫織	[illegible]	[illegible]	[illegible]	[illegible]
滿毛	[illegible]	[illegible]	[illegible]	[illegible]
同新	[illegible]	[illegible]	[illegible]	[illegible]
大機	[illegible]	[illegible]	[illegible]	[illegible]
同新	[illegible]	[illegible]	[illegible]	[illegible]
新廠	[illegible]	[illegible]	[illegible]	[illegible]
滿化	[illegible]	[illegible]	[illegible]	[illegible]
土木	[illegible]	[illegible]	[illegible]	[illegible]
東拓	[illegible]	[illegible]	[illegible]	[illegible]
瓦斯	[illegible]	[illegible]	[illegible]	[illegible]
日魯	[illegible]	[illegible]	[illegible]	[illegible]

東京短期（後場）

	開盤	收盤	大價	小價
東新	[illegible]	[illegible]	[illegible]	[illegible]
郵船	[illegible]	[illegible]	[illegible]	[illegible]
同新	[illegible]	[illegible]	[illegible]	[illegible]
鐘紡	[illegible]	[illegible]	[illegible]	[illegible]
新鐘	[illegible]	[illegible]	[illegible]	[illegible]
帝新	[illegible]	[illegible]	[illegible]	[illegible]
人新	[illegible]	[illegible]	[illegible]	[illegible]
大新	[illegible]	[illegible]	[illegible]	[illegible]
日石	[illegible]	[illegible]	[illegible]	[illegible]
電工	[illegible]	[illegible]	[illegible]	[illegible]
滿鐵	[illegible]	[illegible]	[illegible]	[illegible]
日曹	[illegible]	[illegible]	[illegible]	[illegible]
赤赤	[illegible]	[illegible]	[illegible]	[illegible]
漁業	[illegible]	[illegible]	[illegible]	[illegible]

（總時間二時四十八）

無線電

十一月廿五日（星期三）

午前

七、〇〇（新京）報時 國歌 新聞
七、三〇（大連）建國体操
八、〇〇（新京）報時、新京體操
八、〇〇（新京）幹片廣東音樂

午後

正午（新京）報時、氣象通報
二、〇〇（新京）新聞、經濟通訊
二、三〇（奉哈）經濟通訊
南唐（九六）轉吉昇
五、三〇（奉大）唱片
五、五〇（奉大）滿組新聞
六、〇〇（新京）兒童新聞
六、〇〇（哈爾濱）兒童時間
六、二五（新京）兒 新聞
七、〇〇（新、奉）時報、新聞、告知、夜間節目
七、五〇（奉大）滿語講座
八、一〇（齊齊哈爾）話
八、四〇（新京）新聞
九、〇〇（新京）廣東音樂
九、三〇（新京）野版讚
一〇、〇〇（新京）新聞
一〇、三〇（北京）新聞

通信教授新式簿記

今値本會創辦十二周年故決行增刊數千學員渴望之……

白話商業簿記

現已出版於發入會函授生均有免費享受之福利現名詳章寄奉時可附郵票六分寄新京中央郵政局內設私書函箱號入一號對京大連銀行總記講習會收即寄（但回信地址須詳寫明）

另備詳章函索（附郵票六分）即寄

地址 奉天市小西區惠工街二段二十七號 電話（二）五一四六番

遺失支票

哈爾濱永成號由益通商業銀行匯往奉天義隆商店二二六支票壹張計國幣貳千元不愼遺失除向奉天小西關益通銀行出張所聲明作廢外特此登報聲明

奉天義隆商店啓

遺失

康德九年十一月七日領得奉市公都北陵梨地二七〇八號土地買賣契約書一紙位置昭盛街六段十四號中途不愼遺失除向奉天市公署呈請補發外特此登報聲明作廢

奉天楊化一啓

被聘法律顧問

本律師今被大與源聘爲常年法律顧問嗣後有非法侵害該商號及其財東等之財產名譽信用均由本律師依法保障辦理之

奉天大和區竹園町四號 律師法學士福島喜一啓

聘請法律顧問

敬啓者敝號今聘請前日本國判事奉天高等法院庭長四平街地方法院次長撫順地方法院次長最高法院審判官大律師福島喜一爲敝號常年法律顧問嗣後關於敝號及其財東等之財産名譽信用非法損害等皆由彭大律師依法保障辦理之

奉天市小北關區厚生街 大興源鞭蓆製麻所啓

關於產業統制法施行手續之件

爲依伴業統制法施行手續改訂定如左仰一體周知此佈

一、產業統制法施行規則第三十五條所載業種中左開業種提出於省長申請書或呈報書時應經由該工場或事業場所在地之市長或縣長

柞蠶絲紡績及柞蠶絲織品製造業、油房業、酸製造業、火柴、醬油、製造業、瓦製造業

二、產業統制法施行規則第三十五條所載產業（除第一號所載產業）外依產業統制法第六條申請書或第七條第二號呈報書時應經由管轄該工場或事業場所在地之省長或新京特別市長

第一號所載產業前項申請書或呈報書依第一號經由市長或縣長

三、基於產業統制法施行規則所提出申請書或呈報書之部數經由市長或縣長及省長時四部（同文者以下同）經由省長時三部直接提出於主管部大臣時二部

四、依產業統制法第二條許可申請時應依別紙

註一樣式本公會有

康德九年十一月廿五日

奉天省商工公會

儒門術 ◀通信教授保證成功▶

學習儒門術有修養身心健補體魂去除病痛及解決宇宙一切思議奧妙之功能知遠方情形預卜未來吉凶及種種奇妙不可思議之實驗又能治一切奇難病疾藥石不能治者收奇效學習最易不論男女老少凡能看普通報紙者皆能通信教授照法修習早日成功鮑芳州精神學研究所長及鮑芳州博士主任命專銘名馳天下口碑載道允各地學者來函請求優待各界大募學員（通信教授學費祗收拾五圓正講義及郵費在內）希購者切勿錯過良機備有報名單函索請附郵票六分即寄

大連市逢坂町一三〇番地尚謙號內寓 鮑芳州精神學研究所 駐大連市代理員 于升庭啓

瀋陽商業學校

招生

人數 三百名
資格 優級學校卒業
報名日期 十一月二十九日迄
考試日期 十一月三十日十二月一日
考試課目 日語、滿語、數學
考試地址 大北邊門外瀋陽商業學校

北京命相 神算雲遊奇子

由通到奉天星測命細批八字揣骨談相武侯奇門占卦收一元 小西邊門裡魁星旅社樓上七四號

募集高級社員

一、資格日本留學者或有日語一等通譯程度者
二、年齡在二十五歲前後於市內居住有確實之保証人者（但保人必居於市內者）

右希望者携帶自筆履歷書來社接洽爲荷

奉天市大和區琴平町一〇號 東京海上火災保險株式會社奉天營業所

電話（三）四七二七　二六二七　四三六〇番

瀋陽國民高等學校招生

一、學額 一年生三級一百八十名
二、資格 國優畢業者爲合格
三、報名日期 自十二月一日起至廿五日止
四、考試日期 十二月廿六廿七廿八三日間
五、地址 奉天市小西區惠工街二段二十七號
電話（二）五一四六番

適應症 胃腸諸症 未老先衰 小兒虛弱 營養不良 肺結核

去病延年

若素

奉天市信濃町十七號 若素製藥株式會社

結核與食慾

營養治療 是各國醫家認爲最徹底的辦法，因豐富的營養，確有促進自癒力的偉力，那麼增進患者的食慾，更是當前

重要問題 若素是胃腸營養良藥，能加强胃腸的組織，鼓起自然的機能，有力消化和吸收，若素內的豐富的養分都能達於體內，縮小病菌的活動以至減止而自然治癒

冬季保健之安全法

哈利巴 聖魚肝粒

寒冷的天氣，不但使人萎縮，且極易引起傷風感冒。欲使身體多一重保障必先使皮膚呼吸器强化起來就不怕了

哈利巴含有維他命A D極富並裹有糖衣美味易服不特無腥氣且絕無傷害腸胃。兒童日服二粒定可强化全身各部組織，增加耐寒力冬季就安然渡過

壹百粒・五百粒 各大藥房均有出售

570

撫順官民齊努力 水稻出貨成績奇佳

王治山氏率先協力熱誠可欽

號稱南滿米產縣之奉天省撫順縣、其本年度之水稻穀出貨分配量、早已供出完了、且於十一月十九日現在竟突破動計劃總定數量外二百五十瓩之鉅數、願堪稱爲戰時下出貨之佳話、考其致此之人數字之理由、一方固爲縣公署職員終日不眠不休積極職務之成果、但他方却因一般農家、爲感激該縣和氣副縣長知遇之恩、故將該縣之分配量、於十月初即已早期供出、故方始收得如此大好成績、查撫順縣之米穀早期出貨工作、其於十月上旬中央之要請、分配該縣以千二百瓩、於同月中供出、故縣當局開始總動員、自無待言、且又聯同合作社及農產公社、協和會等各關係機關、遂展開英勇敢鬪之出貨工作、但時以十月上旬、一般作物均收成較晚、只有水田之成熟較早、已收穫在田、於是縣當局乃採取重點主義、遂決定分配東社與前甸兩村各出六百瓩、遂於前甸之出貨工作、由合作社派收糧人十二名、農產公社派技術員二名、縣當局由實業科長以下等、組成督勵班、與協和會相協力、並以該村之水利組合爲中心、以從事出貨工作、至於東社村由和氣副縣長、招請該村篤農家素負衆望之鄉紳王治山氏（六十歲）至縣公署、而委託以一切出貨工作之重責、大體謂「爲百姓者、供出米穀、本屬正理、但爲國家着想、請破除萬難供出吧？」王氏因感副縣長知遇之恩、於是歸村後、乃動員全村戶數二千三百人、一萬二千七百（含鮮系千人）、開始割收、奔忙數日、並使該村國民學校暫休數日、俾該校兒童亦出動而應援、是以其幾日忙碌之結果、乃得將原來分配量六百瓩全數供出外、竟而超過二百餘瓩、致達八百餘瓩之鉅數、完成早期出貨之重任、又和氣副縣長謂

單撫順縣本當供出二千瓩、是乃縣當局之出貨方針、但因加此辦法、則生產地農民之食糧、必成問題、故計畫配給米穀之代用品、而配以雜穀、以交替之、

再東社村四面環山、乃三十年來有名米產村、乃以滿系四成鮮系一成雜居村內、當記者等赴該村訪問後、方得領略該村之滿鮮系住民均能瞭解副縣長之意旨、而情願盡量供出米穀於國家、似此等槍後之農民精神、實令人感佩不已、該村中央有配給所、配給一

照片（上）拾落穗之鮮系農民（中）受綿布配給而欣喜之農民（下）權村長

穀生必物資、當記者趨前訪問時、方在配給綿布、男女數十排成一列、均能籌守秩序、記者又往附近田地一觀、見有數名鮮農、方忙於割穗、似此農村景色、

鮮農協力出貨工作 交易場內車馬喧鬨

吉林省永吉縣的出貨風景

穀倉吉林省之最重要米穀生產縣、著名之永吉縣之新米出貨、十月中旬始、已本格的開始了、今年更因鮮系農民對時局有深切的認識、所以他們說『我們應該努力新米的出貨、並與以貫徹的協力、所以合作社、對在早期出貨契約的日期前出貨者施以無利息的繳納收穫資金、而農產公社、對包裝材料之麻袋、除無料借與外、縣方面、對無有大車之鮮農予與以便利、方以村爲單位使用大車、對共同出貨則以便利、但二十日至現在、在縣下九處交易場收容的新米數量、已達本年比例之四分之一、與去年比、有百分之百五十之好成績、對立於當時之食糧增產第一線、奮鬪之省下鮮系農民、期其努力無有遺憾、而在永吉縣黃旗北交易場、眺望滿鮮出貨風景當日與各方集來的大車相交差、向交易場運輸的鮮農民的大車有數輛、接踵的把大豆、高粱堆積在交易場裡勢如高山、這就是鮮農之出貨或鮮系指導廳之徹底皇民化運動與其自覺、十月二十八日始至末日頁四日間、向交易場送出的新米、一批平均爲百七十噸、由其金額約若干圓中、滿出之收買金額給與一批的鮮農手中、爲此之交易場合作社之職員們從朝至夜、於九時已過、還忙於收買金額之交付時之綿布配給、手持綿布而有欣喜色之農民們、已無鮮農滿農之差別矣、來年還是這樣實施吧、這樣說着的農民們是怎樣的欣喜呵、這一切、全於交易場的應有的出貨風景呵、這也是滿洲國大東亞戰爭上的忠實協力呵。

米包堆積如山

富拉爾基交易場的出貨風景

【齊齊哈爾】今年龍江省地方續現絕好之出貨大氣故、該省唯一之米穀集散市場、濱江線富拉爾基交易場、自每朝六時、即呈米包之氾濫之米包間、左擁右奔之鮮農群、手持出貨票、高喊『俺是一等』『俺是二等』、此實爲總力戰下職域奉公之食糧戰士之凱歌、此次之農產物增產出貨運動下、全省鮮農供出米穀之意氣頗盛、即將來年之種子外、願全部出貨、此實爲順應國策之決意、並爲國家食糧亦行出貨、故須確保當地鮮農代用食票之早期配給、且要配給只求足自家之食糧分、以順應國家之交易場之鮮係、農家大豐鄉與農會常務新井毅浩氏、對於米穀出貨之協力、談述如左、『鮮農村早期出貨、懷非常熱意自家食糧亦行供出、而盡力奉公、此皆因出貨督勵所致、即與農會自体編成督勵班、積極的協力出貨而隱匿者、將絕決過不出者社會的制裁、故皆感能行自戒、對於在新京舉開之米穀出貨促進懇談會、爲龍江省代表決意達成上月的、而歸來之立德農場主其田治平代者、『請在交易場上出貨者、竟有思除明年種子外全部出貨者』、述及鮮農深存完遂出貨之決意』云。

利用婆羅洲產雜木

包裝材料試驗成功

【克欽電】大東亞戰爭以來、印度之特產『秀特』、不能入日本、即大東亞共榮圈全域、均杜絕輸入、將此包裝材料婆羅洲軍政部曾以島內某種雜木加以研究、現由雜木樹皮內與『秀特』甚異之包裝材料之試驗的製造成功、由下月於島內開始大規模的製造、此項雜木島內到處皆是且均甚繁茂、以此製造包裝材料方法頗爲簡單、尤適於家庭工業、今後島民之工業之發展、隨極可能性、從包裝材料之生產婆羅洲島產品之移出便其積極化、而與另方共榮圈相互輸送、頗堪期待云。

本報發展軍事援護展覽會之盛況（於奉天滿毛百貨店）

使久居市裡之人、初獲擴大眼界、又據東社村長權武氏謂、該村設有鄰保組、每月必召集一次、其會議要項、不外討論村之建設方針、及謀配給物資之圓滑、並議鮮之間互相協力等、據云、該村終年、並無犯罪事件之發生、由此種種以觀、謂該村爲一般之模範、實不爲過言、頗使人稱羨不置、再者、農產出種不遺餘力早期出荷榮膺奉天省安實業廳長表彰之王治山氏、延記者等至其家中、王氏房舍清潔、與村民相睦、因一鄉村士紳、景象頗不土俗、王氏語記者曰、余之祖先原籍本爲山東、來滿後、即落戶撫順縣之東社村、溯來已三百餘年矣、余自最近三十年來、即毅意提倡造林、並造水田、故現在全村之生計、多半賴此爲生、蓋因農民供出農產物、然後由政府再配以特配品、此種良機、不可多得、故余深願以農民之一員、努力增產、毅然出產、且深信政府決不負我、等農民也、似此當局和氣副縣長之一言、使余之農念頓萌、方覺當現在爲報効國家之時也。

大東亞文學者大會代表歸國歡迎參列記④

昂揚東亞文藝精神 滿華代表剴陳卓見

本報特派 王秋螢記

當談話完這次來滿的感想之後、記者又簡略的問到南國的文藝近況、據丁丁與周毓英先生說、現在有作家協會出版的『南大文藝』、雜志、屬於純文藝月刊有『作家』、內容都是刊載新文藝的作品、其次有『國藝』月刊、內容以『舊文學』爲主、至於寫作的方向、倘無一定的規範、祇是任憑作者自己情緒的衝動、而任意創作。

『在大會未開之前、據說有蕭南代表陶亢德、張資平、葉靈鳳、傅東華諸氏的出席、不知他們最近的消息如何？』記者很關心的問到、曾活躍過一時的這些作家、所以乘機又這樣問了一句、丁丁先生回答『戴望舒現在香港、任東亞文藝協會委員、葉靈鳳也在香港、張資平在上海中日文化協會任編輯總長、還不斷的寫作、至於傅東華從『文學』月刊停刊以後、有人說還在上海、最近又說將赴北京、或者去杭州、現在當寫作的還有章克標、』

本來想問的話很多、但因爲時間的關係、實在再不能打擾下去、所以較意的告辭、又找到蒙疆代表和正華氏、詢問到蒙疆最近文藝的實態、

從我最近有『文藝銀話會』的組織、其中有日文的『蒙疆文學』出版、最近正計劃出刊華文月刊、大約本年底即可出刊、同時另有話劇團的組成、不過暫時祇做無綫電廣播、將來更計劃於舞台公演。

至於寫作多是以純文藝爲主、原向小說還不太流行、比較活躍的作家、有劉沫華王秀雄、陶然諸氏、

後來記者問到滿洲的文藝出版物、在蒙疆有沒有出現、和先生說除了『新滿洲』與『麒麟』以外、個人的專集、還沒有看到、不過以於滿洲的文藝、能源源流入到蒙疆、

當記者從國都旅館走出來、時間已經快到子夜、街上也稀少了人影、最後又復跳上了電車、造訪到我國女流代表吳瑛氏的寓所、這樣深夜的訪問、對於遠途歸來的旅人、使我覺到非常不安、可是當走入吳瑛女士的小寓後、也許去此行歸來的興奮、臉上還沒有點倦容、這確使記者感到一點安心、於是談話也順利的進行下去、

記者首先問到吳女士對於此次大會的印象、對方微笑回答說、

『這次大東亞文學者的緊密在精神的結合之後、對於文化的建設、可以說是光輝的一段史實、對於日本女流作家如吉屋信子、奈岡花子、（評論家）等、我以爲她們的文學修養都相當成熟、使自己不禁慚愧起生活的膚淺、因此受到很大的刺激、同時在大會席上、聽到一流文人們的豐富宏論、在精神上收穫了很多寶貴的意見、同時到日本後一路上曾受到許多女人們對我的歡待、還更可以看出東亞女人的互相熱情、』

『飛鷲吳女士對於聖戰下日本女性的印象如何呢？』記者又接著問、

『我以爲日本的女性精神非常偉大、無論如何、東方的女人精神、是比西方偉大的、如滿國婦人會的槍後活動、熱烈的協助槍後的聖戰再如都市的街頭與鄉下的大地、處處都可以見出日本女性勞作精神的健旺與偉大、吉屋信子女士曾問我、中國女性是不是各走極端、新的太新、而守舊的太舊、據她說、這樣的態度是不對的、華中代表發宇最好能折衷一下』

『日本現在的女流作家、除了吉屋信子女士以外、比較活躍的還有誰？』

『如阿部艶子、宇野千代等都很活躍、還有一位女作家、據說她常是一邊衝着菸捲而從事寫作、這樣的寫作精神、使我感到相當的敬意、』

話談到此處、時間已過了子夜、於是記者再不能繼續打擾下去、祗好告辭、帶着滿懷的倦体、走回到自己的旅舍、這樣在百忙中算是完成了第一天的訪問工作、

第二日午後一時、武部弘報處長、爲了慰勞歸來的代表與招待來滿的華中蒙疆諸文藝家、特假中銀俱樂部、開設晚宴、宴會之後、又由滿洲的文藝代表做嚮導、觀光了一次國都的壯姿、

爲了時間的短促、午後五時滿日文化協會又在厚德福特設招宴、在匆忙中、使這些代表們在國都的滯在二日、簡直沒有得到一點悠閒的時間。

宴會還沒有開始、冬季的陽光、很快的便消逝了錯影黃昏的淡影、又漸漸的在街頭、華中與蒙疆代表諸氏、預定當日午後六時三十五分之急行離赴歸途、所以在宴會席上、更顯得忙不過飲酒的中間、最後跑到酒家的門上、品嚐着具有蒙古風味的『成吉思汗』、在熊火的烤熟中、一邊吃着羊肉、一邊飲酒之間、大口吞杯的使華代表們、又生出許多的趣事、

近了開車的時間、所以大家匆匆的奔到車站、滿華蒙代表諸氏、對於此次華中蒙疆的文學者來滿、鄰着熾熱的歡迎、可惜因爲時間的關係、不能邀遊來此參加這個親睦的懇會所以請諸位在各人留下一點筆跡、留做日後紀念這樣、大家又都忙着在一張粉色的紙上簽上自己的名字。

四平省八分献金

總額突破十五萬元

【四平】協和會四平省本部、爲十二月八日感激之日、故提唱八分錢獻金之舉、與省下全縣組相呼應、由本年一月起、以每月八日爲期、然按現在報告、每週八、十八、二十八之八之字舉行獻金之事、昌圖縣之七萬五千餘元首、總計達十五萬四千九百餘圓、十一月分之報告、全部綜合總計突破十七萬圓、可見槍後國民之意氣矣、又此八分錢獻金、直延至大東亞戰爭完遂之日爲止云。

促進優秀製品增產 發揮科學技術能力

科學技術聯絡會前藤澤理事談

【東京】以昂揚大東亞共榮圈內之生產能率而增產優秀製品之『科學技術協力委員會』並促進日滿生產力擴充之『日滿科學技術連絡協議會』網羅全國主要產業職場之有力技術者科學技術關係官廳關係官及日滿科學技術主要團體代表者、定於二十五六兩日、在大東亞會館並軍人會館舉開、而當此兩協議會舉開之先、關於予定向協議會提出之日滿科學技術連絡上特須緊急施策之問題、聞科學動員協會專務理事藤澤威雄氏談述如左、對十一月二十日在滿洲國都新京舉開之科學審議會、亦行出席、關於科學技術動員、開陳日本側之意見、二十三日方歸京、故爲協力委員會之常務委員、對於二十五日舉開之委員會、出席日滿連絡協議會之滿洲國側代表二十五名亦特別參加、而科技聯部代表關於滿洲科學技術者對於日本科學技術貢獻、有所發言交通部技官坂田昌亮氏、分科委員會、當此際務須急速提出實施議案、速行紹定具體化方針、今後科學技術及關係官廳開催實施企劃委員會、以期報告案件之實現以連絡協議會爲主、根於滿洲側之提案、所預想主要議題、關於鐵鋼之增產問題、人造石油、電力、肥料等之問題、然關於鋼鐵從來滿洲自体原料皆製於加工、鋼鐵鋼機械之自給、積極實行也、製品分野與配分、文陽於電力、從來滿洲周波數容五〇二五周波參差不齊、最近擬於五〇周波向統一實現邁進在日本現在之五〇、六〇周波與關東、關西相異、由其統一如何、然於日本以前亦有此問題、改善之費用費去數億元、更主要問題、爲肥料硫黃不足、但擴頗興富、是以須擴充硫黃工業、置重點於硫安肥料、一方、日本濕氣殊多、故潮解性硝安不利、而使用硫安成爲問題、於滿洲科學審議會並亦將在十二月初旬誕生科學技術審議會（假稱）、將來對於兩者委員爲人的考慮、日滿一體、以充實生產增強軍備也。

慶祝式典奉仕功勞者 昨舉行表彰式

曾於九月十五、六兩日、於國都南嶺舉行之建國十週年慶祝式典並祝賀會、與政府協力都獻身奉仕勞者四十三名各業關之功勞者表彰式、二十四日午後二時、在國務院講堂舉行、由呂式典事務局長、源田食糧部長以下關係機關與表彰者列席之下、國民儀禮、呂事務局長致詞後、對於食糧儀式表彰各部關係代表、由事務局長分別授與表彰狀與感謝狀、彼表彰者一同宣誓、更向職域奉公途上邁進、三時閉會云。

徹底撲滅暗交易 各方嚴加勵行

【蓋平】當局爲撲滅暗交易、樹以不眠不休之精神、以期徹底肅清、是以近日關係各機關、均積極出動搜查取締、周密嚴防、無微不至、但以此取締辦法、則暗交之殘作、不難淨盡矣。

穀物出荷踴躍 市場車馬路繹

【蓋平】縣茲秋收完了穀已屆出荷之期、近日一般產糧農村、齊有餘糧之農戶、均書量出荷、交易市場、車馬不絕、頗呈繁榮氣象、本色向爲產糧區域、而能如此踴躍出荷、則槍後物產報國之熱誠、可見一般矣

風箭

△一滿洲演藝協會、鑑于我國之東西食糧基地重要性、於是協力政府、致於農業增產之促進、新糧登市之飯關、決定網羅各大都市雜耍界後等人員約九十名、組織三十組之增產慰問藝隊、自十二月十五日實施於全國三十處農產交易場所在地、項目則爲大鼓、相聲、戲法等、刻該隊實業事業課長、並在奉編組中、此次著名人員、計有單弦蔡亭、相聲彩禮等、讓演之最先、以提高農民之努力國策熱心云

奉天省許可記
主治 一切脾腫水臌氣臌單腹脹等症均有特效
安全消臌散
漢醫 王景泉 謹啟

痔漏除根
奇效九 磨痔化痔散
發賣本舖 同瑞藥店

吉人醫院
內外科 小兒科 產婦科 花柳科 X光線科
一般電療 戒除麻醉品 慢性中毒 病室完備 入院隨意
院長 楊維春
大朝日區東道街一段五

玉倫鐵工廠

製工價從廉再有欲購此種機器及綿洋機器者來廠接洽可也
地址奉天市小北街一段九一號
電話四二〇六二番

同慶更生

性美膏
奉天市加茂町十六番地 木村商行

廣告事務社
請通電話
二一一八九七

歡迎主顧
大連
裕和旅館
優待團体
東鄉町十五番地 電二三一八一

柳屯補藥
滋補强壯劑

痰喘咳嗽一服除根
本藥專治無論如何難症之痰喘咳嗽、亦必使其除根、誠名藥也、原料係以高貴藥材所配製、基於學理、以東西兩洋醫術之最高技術、而精製綜合之藥也、故不特苦於長年慢性痰喘咳嗽等病者、服之自奏神效、即急性之目下患病中者、祈購買服用一服立刻便可除根、使咽喉轉佳、其藥陶陶、而本藥治療時、決無變成肺炎、肋膜炎、肺結核等惡症之虞、是以博得佳譽。

龍角散
患左列病狀者、即祈服用之
全國藥房皆有出售
總舖 東京市神田區 藤井得三郎商店

扁桃腺炎
得妙賴此
三十分鐘 確見卓効 粉抹看療劑

洋廣貨店均有出售
雙美人牙粉
總行 大阪 中山太陽堂
分行 奉天・天津・大連 青島・上海・南京・漢口

從個人主義文學到全體主義文學

許錫慶

從來文藝工作者從事文學的態度，大別來說，可分兩大派：一派是爲人生而藝術，一派爲藝術而藝術。爲人生而藝術注重眞與善，爲藝術而藝術注重美，就中國文學說，也可分爲兩派，一派是言志派，一派是載道派，言志派注重美，載道派注重眞與善，整部中國文學史，就是言志派與載道派互相消長的歷史。

但過去無論是言志派，與載道派都把文學當作超時代與超環境的產物，言志派以爲文學是以情感爲主，而情感是超時代超環境的，載道派以爲文學以理性爲主，而理性是超時代與超環境的，結果言志派的作品偏重抒寫個人情感，派爲個人主義的文學，載道派的作品偏重明經傳理，逃出文學的範疇。

人類需要生存，而生存需要鬥爭生存，鬥爭需生存鬥爭的工具。而文學就是生存鬥爭的人種工具，譬如兩個民族間鬥爭，如果鼓舞民族同仇敵愾的精神，這種促進民族團結一致的力量，這種種鼓舞的精神，這種促進的力量，就是文學的功能，就是文藝工作者的任務。

現在是一個什麼的時代？現在是大東亞的時代，國家主義進到國家集團主義的時代，一個國家不能單靠自力可以圖存，一定要許多國家共同協力才可以共存共榮。所以在現階段我們所需要的文學，不盡是一國家一民族的文學，而是大東亞的文學。大東亞文學，就是全体主義的文學，就是反個人主義的文學。

全体主義的精義，就是全体先於部分的概念，由全体性創造部分性的概念，爲什麼說全体先於部分呢？爲什麼說由全体性而能創造部分性呢？譬如是一匹馬，馬是全体，馬頭馬足是部分，如果馬死了，馬頭馬足也是一部分的標本，馬頭馬足是不能離馬而存在。又譬如是一張五元紙幣，整個金融制度就是全体性，如果整個金融制度變革，手裡所持的五元紙幣，等如是一張廢紙。所以全体主義的文學，是基於全体人類幸福的概念，是基於犧牲個人貢獻全体的概念。就中國說，中國國民都能犧牲個人幸福，才能換取中國全体的幸福，就東亞說，使東亞各國都能犧牲一國家一民族的幸福，才能換取東亞全体的幸福。反過來說，東亞受災害，國民不會成爲危巢之下的完卵。

全体主義文學不是國家主義文學，國家主義文學的出發點是於狹隘愛國觀念，這種時代觀念，國家主義文學的窮兵黷武的侵略主義，這種時代的逐漸衰落，代之而興的是民族協和思想，王道思想已成爲時代的潮流，全体主義的思想。所以全体主義文學是以王道思想爲中心，以民族協和世界大同爲最大理想。

中國文學中個人主義的色彩由來已久，至五四運動表現的更加充分。中國五四運動被稱爲新思潮運動，新啓蒙運動。這時期思想的特徵就是系統介紹西方文明，而西方文明最大支流就是個人主義的思想，所以中國文學，傳授到個人主義洗禮的氣味，當時西洋文學大量輸入中國，這些西洋文學作品中不少充滿個人主義的思想，我們特別舉出一個作家爲例，就是易卜生，在許多西洋文學作品被介紹過來，而給予中國文學思想重要影響的，易卜生是其中的一個。

中國自民國十三年以後，發生另一種文學思想的逆流，這種逆流就是無產階級文學，所謂普羅文學，無產階級文學，是中國共產黨政治鬥爭的一種工具，共產黨要散播共產主義的思想，便利用文學的力量來煽動群衆迷惑群衆，這種文學逆流一直維持到中日事變發生。

中日事變發生一直到國府還都，過去中國的思想被重新規定一切價值，中國文學中這兩種逆流，一種是個人主義文學，一種是共產主義文學，立刻遭受到時代的揚棄，中國文學向着一個新的方向努力，這個方向就是全體主義文學的方向去。

年在中國舉行的東亞新聞記者大會，曾提出一個有意義的口號，就是東亞文藝復興運動，朝着這個方向努力，東亞文化可以回復原來的面目，而成功全體主義的文化，東亞共存共榮而展拓至世界共存共榮的文化。

盼望到世界共存共榮，自先達到東亞共存共榮開始，東亞文藝工作者目前重要的任務，就是在東亞共榮圈的大纛之下自誠團結起來，緊能張工作起來鼓舞東亞人共愛東亞的熱情，促進東亞人互相團結力量，建設大東亞的文學，建設全体主義的文學。（作者爲大東亞文學者大會華中代表）

節婦與晚春

行仁

在五月的期刊上，除了連載的長篇和分期發表的中篇外，我們反能看到的短篇，只有二個，一個是里雁的『節婦』，（刊新滿洲）一個是羊玉的『晚春』（刊麒麟）。

節婦里，寫着一個農村的寡婦，有個十幾歲的兒子爲人牧羊，掉在山澗摔傷的事，在這裡給與一個寡婦，未免太慘，生活的無法才令兒子出去給人家牧羊，在每天等着他共吃晚飯，偏又終有一天碗筷雖然放着，飯却沒有人吃。論題材是屬於悲慘的了，

假使我們從文藝是供欣賞的地方而去論，（自然欣賞是有愉快或悲慘的）這篇東西也是供人欣賞，尤以給與一個不幸的人，更加重一點偶然的打擊，使這人愈爲不幸。這也正是今日的常調，如同才子小說的給一個不幸人一時的風氣。

轉而，我們不從欣賞，我們要追求一下社會，這裡面寫的是什麼？一個農婦死了丈夫，把希望放在遺留的幼兒身上，可是最後受到的絕情的打擊，她們還是自己的命運或是應該此實於生活的貧困所致呢？作者在這方面爲是缺乏了更進一步的挖掘！

晚春寫得非常淩亂，除了畫出幾個場面來，和勉强的連續，只知道是一双男女的事之外沒有什麼！此類文字歸個人的私自記事尙可，結構上够不上一篇小說。尤以結尾更模糊，作者本意，恐怕是要寫一個女孩子的蹤弄著一個男的，可是表現上大大地不足！弄成莫明爲一時的事故造成未見或永遠地離開了！

這篇裡雖然缺乏結構，表現不足，但却有一點純情，一種小兒女的唯愛史觀，在腦子裡，沒有一絲零外事，只有愛情是人生（嗚呼，只限於如篇中所寫的一段而已！）的唯一大事，失掉了她就等於失掉了一切！之外，還可看出作者是有意把這篇寫成更廣泛的愛情小說，所以盡力去設計與描繪。愛情小說是易獲得讀者的，寫作此道的也較多，因此更不易產生名作，因題材大半雷同，手法尤不易超特！這篇作者自然也想向細膩地方去寫，但是結果，還不是平常嗎？他若包羅了的地方與時間，雖然複雜與廣博但還不是所有的常套的出入的地方嗎？愛情小說，自然是萬古常存，他的價值是以表現手法去權衡，作者也成了只有一顆火熱的心是不行的！

滿洲文學和日本文學

吳郎

說起滿洲和日本文學的葛藤關係，我敢斷言從胎動期到生發的過程，沒有一時不受到日本文學的哺育與薰動的，

自然，我們不否認前期滿洲文學，也曾和西洋文學有過淵源的，但以過去滿洲文學曾爲中國新文學末梢的觀感上看來，中國新文學之有今日的結果，實又透不出受到日本文學的因緣，無論人的或作品的，殆均感染了深重日本文學的影響，

譬如近代中國文學鼻祖的魯迅翁，創造社的三大巨頭，周氏弟兄，以及其他文學知名之士，那不是經由日本文學的過程而邁入受西洋文學影響的一個階段的，

再以作品來論，無論譯與述，多半是受了日本文學的深重濡澤，那麼看來，先年曾做爲中國文學最末梢的系統東北文學（即滿洲文學），了無疑意，其移動的第一步，也是獲到了日本文學的感染了，

近十年來，對中國文學生長的過程究竟是如何，我們固不太明瞭，可是滿洲文學卻單刀直入，直接和東洋第一的文學國家日本文學，結成了親子的密接狀態，做爲日本文學的衛星，批衛着殆已明確了滿洲文學未來的命運的途徑，從建國以來，脈十個星霜的今天，誰又會對滿洲文學做過反此論調的預言呢？

從文學發展的歷程上，從文風現實的原理上看去，滿洲文學之由於間接的受到日本文學的精華，而步入了再深一層摘取日本文學啓蒙之絲，接受着燦爛光輝的東洋文學國家的文學傳統實爲今日滿洲文學者，無論在作品上，在行爲上，均爲不可不有的覺悟，同時更當約束了最大的熱情和最大的努力，

無拘於是於任何的立場，滿洲文學之爲從東的體勢，總是無可諱言的事實，這種從東的體勢，所期望於東洋文學之母源的日本文學之哺育學大，所期待於亞細亞文學主體的日本文學之指導也愈重大，

我們試再看看日本文學者的先輩之來滿再具体一點有三和書房的『滿人創作選集』『創文化的『滿洲各民族創作選集』』，中央公論社的古丁之『平沙』，哈日又曾連載了山丁的『綠色的谷』等等的共育行事和滿洲文學對日本文學尙不茫視向不火燒的現狀來比較，除了從文書房曾刊了『日本文學選集』以外，以現況而論，是有自責之慶幸爲言之，也實爲我們滿洲文學者所當更具有一層自覺之必要了（十一四九）

過去法國戰時之文學家

（續）　林靖

皮蓋的散文詩，趣濃厚能移人，如在有一首描寫羅爾河兩岸的田園風物，宛然一幅畫圖，令人彷彿身歷其境，韻味。

自他的思想變遷後，皮蓋所讚頌的聖人等，都是愛國的英雄，據這位詩人的眼光看起來，最榮耀的莫過於軍人的大職，自國家的體面，所以當軍職初起時，他以垂老之年離鄉井，抛妻子從征於外，當時雖被任爲詩人，散文家，印刷家的位留，也不顧而去，

二、阿尼司，薛加利

阿尼司薛加利與前所述的皮蓋同是戰場爲死鬼，他們從軍而敵所抱的熱誠也大概相同。

薛加利的父親，曾研究希臘藉學有名於時。他的家庭是自由黨，薛加利少時頗得他父親的薰陶。當薛加利八九歲時，常對他小弟弟說，『我將來長大，我要做一個大人物。』所以當法國戰爭發生，他以十九歲的少年，便列名砲隊，過戰場的生活他的性情嚴肅，坦白，而又堅忍，敏銳，可以代表法國近日的精神，他所抱負的犧牲與服務的觀念，也是國民性的表現。他更看不起什麼世俗的富有和無足輕重的虛榮，他的信念可總括來說，人生所以有存在的價值，是在乎把人生用於毫無自私的服務。他既抱這種信念，更加他要賞玩海外的風光，和考察世界進步的痕跡，尤其要爲國家服務起見，所以他遠渡重洋，跟他的炮隊在康古度五年的軍人的生活，二十四歲時，他歸巴黎，他莫明這是什麼原因他的朋友們慫恿他入軍官學校他的意思以爲凡人無論在何等階級操何種職業，都能服務於國家，或且比軍人更有益處，但他卒服從他的意旨，他往往如是，在巴黎不久，又派往地帶沙漠野戰天低，鋼風鬼嘯，但他却很快樂地在那裡過了三年，當這個時候，他冥心孤往，研究文學，曾著一書寄歸，可以證明這是薛加利文學天才的發端時期。但他此時忽然虔誠地皈依於羅馬教，成爲一個神秘的信徒。他心中所殷殷希冀的只是精神的生活，人生倘若沒有這種生活，便是黑暗的，不成爲人生了。他所以要求在我們所居住凡渺的世界以外的世界有一天可以實現。他這種的熱誠和信仰無形中就做他的罪過與憂愁的救濟——凡是青年人都有憂愁，也免不了罪過。

一九一二年他離了廣漠無垠的沙漠，回到法國，并帶歸一部軍事小說的作品刊行於一九一三年，算一種受人歡迎的文學作品。讀者都齊聲說薛加利文學的花已經含苞欲放了，不幸過了兩年當羅貪歐洲的戰禍，迅雷一樣發生了！

薛加利的文學事業只靠他三種的作品，最稱完璧的是他死後纔刊行的一書，全部充溢着神秘宗教的思想，使讀者對於人生發生無窮的感念，且了解作者一生精神之所寄託，第二部作品一方面暴露作者厭世的缺乏，然由另一方面可窺見作者那種純潔的心胸和他活潑的感覺性以及他要求人類道德上進的盼望，這種偉大的精神與追求英雄事業的堅心，在這次大戰中法國已經表現出來了，這部書中說述一個法國的少年軍官，年紀不過二十歲，由急烈派和他父親的人道主義的意見裡脫出來，懷抱那種軍事的神秘意見，而沸倖重當時德國的理想，在他的書中薛加利所崇拜軍人的智力和堅忍超拔，勇敢以及種種的軍事性質，可惜他死得太早了，不然，他到後來必定覺得原來這種種的好性質是與『無人道』有密切關連的簡直是魔鬼的性質呢！但薛加利早已戰月長往不及見他的敵人的慘敗了！他當戰事初起時他轉戰於邊境的地方，同隊共一萬二千人，抵抗德軍十萬餘人，臨陣十三小時，戰爭非之烈在德國的彈雨中全軍覆沒，這位文學家奮戰時，而現微笑不意彈迸發，把他充滿着幻想的頭顱，打成粉屑，文學之花從此萎了！但是犧牲者的血痕都是爲後死者的幸福而流的啊！

三、愛米兒．羅力

法國最歡迎戰爭而且最具熱誠的人莫過於愛米兒．羅力了，他的作品往往學名愛米兒羅力，當他率巴黎兒赴羅爾河敵的時候，他的勇氣幾不可一世，請看他的「余此去將洗馬於萊因河」觀此一語，如見其人，他的生平抱負更可想而知了！

他的性情是嚴肅的而表現於他面上的神態則深沉果敢，他的眼光外射，有沉鬱悲哀的影子，有時又光芒四射，兩有狂放的態度，他的體格魁碩，但不流於粗暴，歐戰未起之前，他從軍於摩洛哥，所統率的是黑皮兵隊，在摩洛哥時有小戰發生，羅力在沙漠的戰場，每日必設……

……當他主張救世至失望的時候他悲憤不可自聊這時他覺得他所信的他所崇拜除給種種不相干的定例與毫無用處的名詞外，并不會使他有所信仰獲得方法，所以他對全部的文明機制都看做不中用而且是荒誕的，由是他悄悄地自縱於被歡之下。

自此羅力變得救世而宇他并不像皮蓋和薛加利都是熱誠的羅馬教信徒，但他相信人類的運命，不可不救，所以他自爲法國的軍隊而直是救世軍，不但只爲法國而已且全世界全人類都在救濟之列，這就是他的抱負，他的信仰，他身冒砲火，也無非要實現這種夢想，這種精神就是法國戰時的精神，（未完）

詩歌的發生

山川草草

對於詩歌的發生，向來有好多的學說。並且均擁有較爲可靠的論據。當然詩歌的發生，並不是完全一致的。若把其發生的可能，規定得過分狹窄，也許要成爲可笑。在各與會上，人若具有求詩歌的慾望時，這詩歌我想就可以被產生了。但我以爲詩歌如發生於勞動的要求，這樣的詩歌，應是更雄渾有力的詩歌吧。

在某日由奉天歸回城，是步行的。經過千代田通時，工人們正在話築電車路。所見的一般，已鋪軌完了，正在敲緊的在指揮者的指示中編正位置歪屈的軌條。工人全体把精神都凝結在鐵軌上。指揮者的號令發出，便由一個伙伴，高聲的吟唱，大家和聲一在應中，鐵軌便走上它應當去的位置上去。工人與工人們的精神和鐵軌，成爲一体，像已死物般的鐵軌也在工人集体的力的鼓動，搖擺著工作的群衆。並把這種似的鼓勵及於行路人好多人，都不能不駐足，或傾耳聆聽的。在裡面如此的魅惑靈魂的歌唱中，使我生出十二分願意也參加到工人隊伍中去協同工作的願望，也深感着在那誘惑的『歌』的一個尾語中去移動一下那鐵軌的幸福。工人的生活是無限的可愛，他們這樣唱——

啊嘿，大家一齊往南推歐！（歐）

啊嘿，大家一齊往南頂歐！（歐）

他害是一點沒（譬如妹）動彈歐（歐）

在這第三句的時候，常含於群衆和的那一個『字』呼出時，便完全成功。這是極度的詩，和力的混合，交響，協調的大神經。我覺得只此，才是生命，才是創造，偉大。能享受如此的相親一笑的，是眞幸福。

能各與如此眞實而有力的一『歌』的，是大詩人。

如何把詩歌表出在如此眞實的人生中，如何把詩歌勞動的要素，還有關於詩人的修養問題。若不能把詩人自己『走進』偉大的實生活，而只順覽的作一個旁觀的行路人，那麼詩歌一定要從另一路徑，永遠也不能由出的。……的詩歌會呼出人類的……（一九四二、十一、十三）

月夜的洞庭湖

佐佐木信綱　琬譯

船雖然到了岳州府，因爲是淺水港，新時的船停泊在稍微離開岸頭的地方。

岳州府城是在一個微高的山崗上。簇簇的城壁包圍着幾千戶人家，環繞在崇高的城壁上。彷彿旅樓的樣子建築三層的岳陽樓，對着東邊的城壁。歷經數百年的風吹雨打霜雪的城壁，塊已變成了黑褐的顏色，以及新近落成於修補不久的金碧樓欄之岳陽樓，色彩的配合極爲壯觀而美麗。

因爲要想登岸。我就來到了船頭，只有幾隻叫做『划子船』的小船搖撞到我的船邊，『請乘我的船罷』，搖槽者他們都各自在叫喊，高響的呼喚着。另有一隻船慢了搖槽的方向，在小船的船尾上有兩個槳樹，可以用兩手操搖，並且搖槽者都是年輕的女人，巧妙的操縱搖船的槳靈敏得很好看。年輕女人們穿淺黃色，紫色等的衣衫，在遠處眺望『划子船』來往如穿梭一樣，恰好像想像中的在多數的紫旗上飄浮着春天的花。

上得岸來，岸邊的小屋子叫『茅屋』，不，很難說是房子，屋子的大小人只能進去，實淡就有二三叠的樣子。這些小房子，只僅僅的形成小的窩棚，我想一定是因爲是蘆草苫成的，像月芽在減水期間內才在岸頭，若是水漲了，可以隨便的毀掉移到另一個地方去。穿過了小房子，登着一段一段的石階，又穿過了城門，才來到岳陽樓。我讀着題在壁上的詩和聯句。由於樓上的引導又來到三層的樓上。昔日范文正公寫完了岳陽樓記之後，這層樓不知曾經重修了幾次。國難變遷，但景色依然如舊。只看見擺在眼前，去往洞庭湖的全景，浩浩蕩蕩無邊無涯的洞庭湖之上，中有君山島的，是湘君的，君山在湖的右邊，扁山在她的左邊，兩山好像日本的……小島似的高低，它們位置排列的樣子，從『那古濱宮』，『鷹島』安房鏡浦的沖島『鷹島』看下去，兩山更好像守護洞庭湖的獅子，狗犬似的。此時夕陽快要沈落，我浸潤在這宇宙的大自然全景裡忘了人間，忘了自我的存在，更忘了一切，同行的朋友催促着我，我們一同下了樓歸到船上。

幸而是順風，扯滿了帆篷一直的在兩個島子的中間，降落着隨搖湧到洞庭湖，夕陽消滑着，赤紅色的圓球沈落到湖心，回頭看岳州府城月亮已經圓圓上升，果然像在漢口領事的山崎要吟咏的，洞庭八百里月照岳陽城，何是……洞庭秋月，……十月十五的夜，雖然不……子，十二月三日——恰好是……的景色，我們如果數一數……然而身在洞庭湖，眺望月景，度過良美的月夜，該是怎樣幸福的事呢。

夕陽漸漸沈沒到湖心，餘光尙在空際輝煌，天空的顏色忽然變成美麗的紅色，紅色映在湖上，在這裡頭，小船一帆又一帆的隨着風勢漂搖，包在這樣的景象裡如果沈溺到浸渺的深底，該是怎樣意想不到漫意的事情吧，美麗的夕照失去了光彩湖上顯出薄暗，上昇的月亮也黃金白銀的波浪，眞如所謂『皓月千里浮光躍金』似的景況，船在無邊際的湖上進行着，在我的船左右，有二三釣魚小船，聽說從前卓彥恭路過洞庭湖時呼喚着在月夜下釣魚的小船『魚有乎？』這樣的問着，回答像老人乾燥聲調似的「沒有魚，然而有詩」，高聲吟詠，咏一詩而去，雅如此風味致的老漁翁，雖然不知有無，但却有二三釣小船給這寬大的月夜洞庭湖的景況添加了些有趣的風味。

月是美麗的，風勢是順的，船是帆腹飽滿，一瞬千里的形勢前進着，夜深了，月光越發清明，滿心蘊藏着言語形容不出的感覺，已忘了自我的存在，遠望着沒有角隅陽不照的月亮，和無邊際的洞庭湖，前年的初秋攀登富士，在絕頂看七月十七夜的月，彼是山頂，此是湖上，雖然都有同樣的雄緻，實在感謝上天賜給我能知風月有這樣的愛好，

徵稿

一、有關東亞各民族作品之翻譯文字，滿洲東亞之紹介，以及對於滿洲作家之批評論，翻譯文學創作論。

二、譯文（不論古今中外）

三、散文，新詩（因篇幅關係，不宜過長）……

四、因篇幅關係，……四千字之長稿不能刊……

五、除有特殊情形，來稿之稿，概不退還，

六、……須聲明「文學版」，不得寄私人姓名。

七、稿末附通信處，以便……如……以資聯絡。

開明圖書公司　新京大馬路一六九ノ二　電話新京四九〇五番

新刊書名　著作人　定價

北京城　老舍　郵費二分　一．二〇

小桃紅　張恨水　郵費四分　一．五〇

花木蘭　李　　郵費八分　一．八〇

崔鶯鶯　李　　郵費四分　一．七〇

血滌寒光劍（卷一二三）　白羽　郵費六分　一．四〇

武林爭雄記（卷一二三）　白羽　郵費八分　一．四〇

敝公司在新京創立伊始，爲紀念開幕特別優待讀者起見，自十一月二十日起至十二月二十日止一個月期間內，所有以上新書，直接向本公司訂購者，照原價八扣計算，一次購買十冊以上者免收郵費。此種讀書良機，幸讀者勿失交臂。

全國各大書店均有代售。……

補腎育寶　健腦

主治……

特長……

金勃先藥房

舒肝健胃丸

各埠均售　關東大藥房

立本大旅社

客室寬潤　清潔幽雅　安全舒適　招待懇切

西式餐室　電燈電扇　溫涼水道　暖氣設備

大連西崗新大街南首　電話……

化痔靈　痔瘡便血　特效藥

本店　奉天城內……　李郁生奇廬

總代理　四平市北四條通　育發藥房

萬壽塔　マスタークリーム　バニシングクリーム　雪花膏

浸潤的效果！

請擦抹在皮膚的藥膏那不過只能爽快一時這是大家都能知道的罷！

製作在科學的國家德國得到特許的是內容能滑遊滑肌肉而收藥膏的效果所至的應用刺激性藥膏的唯一雪花膏萬壽塔馬尼眞膏防止皮膚的生粗和叫我們皮膚生色有許多大效果呢？對於這個我盼望諸位試用一回曾經使用過萬壽塔馬尼眞膏的朋友們就可以知道了！

女士們爲防止皮膚生粗化粧時預先擦抹他！先生們剃鬚以少量的擦抹是最好的

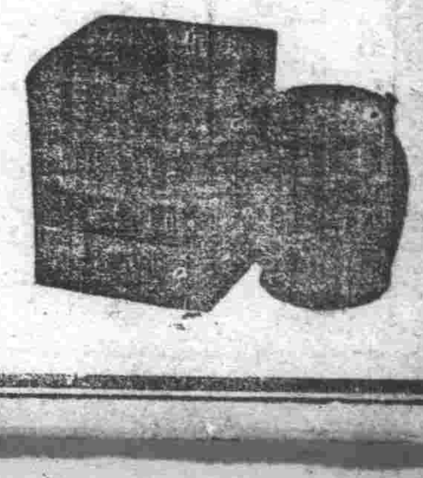

品質純潔　香味高雅

貴妃牌　香蜜粉　雪花膏

各百貨店均有代售

永康號製

奉天市小西街二段一六九號

新時憲書開始發售

中央觀象臺編纂　滿洲國通信社發行　康德十年時憲書

兩冊　分訂合用（全國各書店代售）　定價二角

一概由本社總批發　官准憲書只此二冊

家家必備人人必需

滿洲文化普及會發行　癸未年家寶書

庶民之寶康日用之南針

總批發處　滿洲圖書文具株式會社

奉天市大和區千代田通四〇號　電話（三）五四九四

氣質清芬　藥効純正

胃腸良藥　胃活

「良藥苦口利於病」這是古人的說法　現在科學昌明　非但藥須對症　就是調劑亦須充分研究　否則苦澀難服　々後嘔吐礙胃　藥效作用未得　而有病之胃腸　更受一番刺激　能顧到這問題　有芬芳之味　具治病之効　堪爲現代高級藥品者　唯胃活可以當之無愧

適應症

腸食、胃痛、胃炎、胃痛、胸膈滿悶、食慾不消、食物不消、惡心嘔吐、酒醉宿酔、吐酸嘈雜、膨脹以及小兒吐乳等症

總行　奉天　滿洲山田製藥株式會社

大阪　山田安民藥房